（內）華北政務委員會內務總署登記證字第參拾伍號

青島大新民報

郵政登記認爲第三類新聞紙類

發行所 青島特別市山東路六號 大新民報社
發行人 孫天鐸
報費 每份八分 每月一元五角 郵費三角五分
廣告費 逐行一次二元
各部電話 編輯室 二二一四八 營業局 二三四〇〇 印刷局 二二六〇〇 傳達局 二三九〇〇
東京支社 京橋銀座西七ノ二
大阪支局 天王寺伶人町五三

增强軍隊裝備訓練 國府大爲充實兵力 俾負起聖戰時後方重任

（南京二十四日中華社電）已入大東亞戰第二年、國府軍事力更加强化、同時更實行中央軍事機構之一大改組、將從來行政院所屬之陸海軍兩部由軍事委員會統轄、在汪院長直轄下而編成之、將裝備訓練使其一元化、因此中央地方各軍隊之海度訓練編成、正着着實施中、今後關於國府軍整備之根本方針如左：

（一）軍需兵器之大量整備
（二）因精兵主義之實踐整備軍隊
（三）地方軍系力之增强
（四）對兵員給與之增額
（五）軍隊精神之再建强化
（六）軍政之確立
（七）經費基礎之確立

御軍需兵器之整備、今後急速且積極的爲建設使國府軍隊名撥其實力、一方軍隊整理亦以精兵主義、澈底斷行人員之整理、完全拂拭舊軍閥的色彩、着手眞正相應建設新中國之新銳部隊之編成、因是與軍隊精神之注入相强成爲國民政府、基幹國府軍之建設、預期待其飛躍的進展、至他方地方治安之確立、乃國府現下最重要問題益加重要性、而地方軍警力之增强實爲要務、希望急速實現、對此之措置、自地方武裝警察隊保安隊之增員始、對業已整理之軍隊再加訓練後、使担任維持地方治安展開輸攻佈陣、與軍政之確立國府軍經費之基礎確立併行、分担大東亞戰下後方之責、故國府軍之强化、爲應付新情勢爲期待其劃期的促進云。

滿洲國明年度預算 御前會議通過 較去年度增加二成八

（新京二十四日中華電）滿洲國政府明年度一般會計預算及特別會計預算因二十四日參議府御前會議已見通過、同日由弘報處發表、據此一般會計預算歲入歲出均爲十億五千五百萬元、較去年度當初預算約增加八億千三百萬元、增加二成八分强、又各特別會計預算歲入總計約二十二億四千四百萬元、歲出總計二十一億四千二百萬元、較前年度當初預算歲入約四億九千萬元、（二成八分强）歲出約四億八千四百萬元（二成九分强）分別增加、而此預算編成之根本、蓋因滿日國防一體化之增强、確立完成大東亞戰態勢之故也云。

擴充戰力擊滅英美 決使萬邦各得其所 日首相歡宴汪主席致詞

（東京中華電）日東條首相、於二十三日晚六時半、在官邸歡宴汪院長晚餐會、主賓除汪院長之外、褚外長、周財長、梅實長、林宣長全體隨員均出席、陪賓有中國徐駐日大使、國府石渡、松井兩顧問、日重光駐華大使、松平、岡田貴衆兩議長、岸本東京市長及朝野名士、共達百五十六人、主方爲東條首相暨各閣僚、內閣三長官等、東條首相首先引導全體於正門前攝影留念後、賓主即相繼入席、席間東條首相致歡迎詞、汪院長亦致答謝詞、賓主彼此互祝健康、盛筵迄八時半始盡歡而散、茲誌東條首相歡迎詞如下：

汪院長閣下、曾於客歲六月蒞臨我國、值茲世界風雲緊急內外多事之秋、復不辭勞頓撥冗光臨、今復覩汪院長閣下健康如昔、精神奕奕、不勝欣幸感奮之至、大東亞戰爭發生以來已逾一年、中華民國國民政府、於開戰之際、即表明與日本同甘共苦之決意、其後國本此旨、全面協力日本、展開新國民運動、並積極推進一切建設、吾人對此至深感謝、日本在皇威下作戰、第一年中獲得舉世皆知之大戰果、並確立優越地位、復由英美手中取得即能應用之巨額重要資源、而奠定必勝之基礎、亦即察成萬邦各得其所養民共享安樂之新大東亞之磐石、同時中華民國及大東亞各盟邦、亦以全力、欣然爲達成此共同之目的、而協力日本當擊之大進軍、大東亞之前途、亦因而現出無限光明、東亞各國今後之使命、實如汪院長閣下所提示、必須以同甘共苦之決意、同心協力、强化此必勝之基、擴充戰力、攻擊英美到底、直至屈服而後已、此次得與汪院長閣下交換意見、使中日兩國同志之感情益深、並愈加强協力之關係、誠適合時宜、至堪同慶者也、茲於此對汪院長閣下暨各位之勞頓、深表謝意、並期中日兩國緊密提携、以達成共同之目的。（圖爲東條首相）

汪主席抵日與出迎羽田空港之東條首相握手一瞥

汪主席赴帝大病院 慰問近衞公 兩要人歡談感慨甚深

（東京二十四日中華電）抵日後之汪精衞行政院長、終了繁忙日程、乃於二十四日午前十時十分、慰問自十月中旬起入帝大病院診治中之近衞文麿公、近衞公經過良好、近將退院、身着絨服、特抬至帝大安田講堂二樓評議室、以迎汪院長之來訪、由國民政府外交部次長繙譯、談笑生風、極爲歡洽、自大東亞戰爭開戰前、對美英關係處理前後肝胆、及大戰勃發後、對驅逐英美確立建設新世界巨步之日本今之姿態、以在野凝視之近衞公、對此以雙肩相負新生中國運命、確立中日提携東亞軸心樂觀不屈之活躍、汪院長對歷史劃一轉機兩巨人之感慨甚深、汪院長日前定新生中國之一縷之曙光在與日本提携、故果敢脫出重慶、高呼和平救國者有年、昭和十三年十二月與此時表示蕭殺大東亞之構想途以和平提携日政……

治運四大標語 工人均能熟誦 紡績篇

青島在華北不僅爲紡績業之中心、即由中國全體觀之、爲次於上海之紡績工業地、其完備設施自勿論、其資本力實爲華北第一、其起因暫置不談、而對此等各紡績工廠、日人從業員、華人工員一萬一千餘名積極的進行此次第五次治安强化運動之成果、其所及之影響甚大且深遠、不難想像、今將其綜合成果分記如次：

在華紡績青島支部、設立治强委員會、由增田氏（鐘紡）任委員長、宣傳各紡績公司首腦部、率先挺身於治運運動第一線、確立組織、首將全運動期間分爲四期、自九月二十六日至十月七日、第一期訓育工作期間、自十月八日至二十五日、第二期實踐工作期間、自十月二十六日至十一月二十五日一個月間、第四期完成工作期間、自十一月二十六日起、迄運動終了日之十二月十日止、四標語之徹底、華人宣傳員之養成、關於治强懇談會、日華指導員之巡迴講演、華女紳士之講演、華人家族之訓育、作業能率向上、作業能率賞授與、華人工員雄辯大會、日華人共同座談會、半恒久的治强運動資施之宣傳、關於治强論文、標語、漫畫、詩歌、戲劇、電影腳本等、懸賞募集等、無處無項積極推進、結果、收如次有形無形之大成果：
一、如四標語之暗誦、自十月八日治運運動開始後約一週間、各廠全華工完全能暗誦。
一、因本運動各工場日人主腦者與華工、雖勵工作多直接折衝之機會、而上下意思疏通與以便利、能使更加一層團結。
一、因本運動組織的訓育、固對教育程度低級之華人工員、知識程度提高、漸次能明瞭體驗的訓練、立證成完全分達共同目的、即使養成團體的觀念。
一、本運動開始以來、華人因鑑於日軍華協力、體得日人之新秩序建設之共同目標等、皆願共同提攜、互相協力、漸次形成一片、向實踐推進……
（一）我等必須完成大東亞戰爭。
（二）誓與英美必戰到底。
（三）將現在之四大標語、以必誦實踐。
（四）我等何故剿滅共匪、
（五）我等如何肅正思想、
（六）我等如實行四大標目、將生如何好結果、
由以上七問調查結果、而表示完全者約百分三十一、稍良者約百分二十八、如以上治强成績、有過去三歷史與青島紡績業、將來以稱爲華北山東地區爲青素、與南方物資交流進行巨步、成爲一種推進力云。

中日人成一體 挺身於新建設 華交篇

擁有七萬六千華人與三萬二千日本社員之華北交通、第五次治强運動、由全華北展開雖大實踐運動、然據北京本社指示決定統一根本方針、斟酌各地情形、樹立實行案、從事以爐爲中心、神代所長親自陣頭指揮、開始熾烈運動、在全期間收偉大效果、現由其最集中國農民接觸最多之愛路工作方面、已見成果極顯、所謂華北交通之愛路村者、即在鐵道、汽車、水運各路線兩側十公里一帶地域內之村落、以結爲中心、數村成爲地方愛護區、站長任區長、在愛護村長之下設組織、愛路工作第一目的、在地域內愛護村之組織與夫由民衆之手、使防衛交通路者、自不待言也、根本以愛護村使爲治安强化之基地、即對民衆以所謂「一民愛路萬民享福」爲標語、及「吾等之交通路由吾等之手保護」云而昂揚觀念、對此華北交通現實施行增進民衆福祉厚生之慈惠工作、對民衆之「愛路」「愛民」昂揚所謂民路合作之精神與關係、將民衆匪賊之手而救出、完全將其把握而築成治安陣營、故……

（收穫綜合戰果）

然此增加非單件隨村數增加、而人口始增加、蓋村民眞實由衷心以在新政權下民衆、協力治安確立、從事愛路村之活躍、將其記載如次：

自十月至十一月進展情形、十月對車警協力四百二十名、十一月五百卅五名、十月匪賊情報七百四十一件、十一月對巡察八千五百九十六名、十一月一萬三千十九名、十月匈職者一名、十一月十一名、與分別示反對匪害對十月三十一件、十一月十二件、減少半分以下、足證協力治安表透度之情形、如斯村民歸服鐵道、協力擁護、在治運第一線盡挺身服務之誠、遂適愛護工作之成果、尤非特有成爲與亞建路之重大意味不可云。

共戶數人口內容如左：

村區	戶	名
四方	[illegible]·一六四戶	四四·七六七名
滄口	八·一〇一	四四·九一六
女姑口	七·五四八	三〇·一〇一
城陽	四·五九三	一九·七九六
南泉	四·〇一三	三五·一九〇
藍村	五·二七六	三一·二七一
李哥莊	七·〇一七	三八·四三〇
膠東	七·〇一八	三七·三二六
膠縣	三·〇一七	二四·五一〇
芝蘭莊	五·八〇一	一六·一七五
姚哥莊	四·二〇七	二五·八七三
高密	一三·一九七	六九·五一三
康家莊	七·五一四	四〇·二二三
蔡家莊	五·九六二	二七·五二一

共計十萬三千六百九十六戶、五十九萬八千七百六十七名、如比較從前戶數七千七百九十九戶、人口三萬八千百三十名分別增加、足示治安圈擴大之成果。

王委員長廣播 五次治運總評

（北京中華電）華北政務委員會委員長王揖唐氏、以第五次治强運動業已圓滿竣事、茲爲宣示各地推進治運之概成果起見、特於二十三日下午八時四十分、向全華北一億民衆播講、題爲「第五次治强之總評」云。

東亞民族回復 相親相愛面目 汪國府主席致答詞

汪主席

於日首相招待晚餐會席上、汪主席致答詞如下：鄙人到東京以來、承內閣總理大臣東條閣下、在軍國事務多忙之際、分寶貴之光陰、開誠布公、交換關於時局之重要意見、今夕復承特開盛宴、得與各大臣閣下暨朝野名流相聚一堂、並聆悉閣下懇篤之致詞、鄙人及隨同人員不勝感謝、頃聞東條閣下特別提及去年六月間鄙人前來訪問之事、當時貴國朝野所寄與鄙人之隆情厚意、至今歷歷如在目前、此次重來、隆情厚意、有加無已、尤其是對於時局之開示、使鄙人於感激之餘、平添無限之勇氣、此實非感謝二字所能宣於萬一者也、自大東亞戰爭發動以來、以貴國陸海軍之勇武及全體國民之精神、戰無不勝、攻無不取、使英美在東太平洋及南洋之海上勢力及其根據、一掃而空、此種空前之偉績、爲東亞民族增益無上之光榮、且實爲東亞大局奠定共存共榮之基礎、鄙人今夕得親向貴國政府當局致其欽佩與感謝之意、實爲榮幸、東條閣下身當指導大東亞戰爭之大任、運其智勇、建此偉勳、鄙人今夕得親致敬意、並得見閣下於不分晝夜處理軍國要務之際、而精神之健强、政府之廉泰、較之去年六月在此相見時尤有過之、尤所引爲欣慰者、鄙人及國民政府同人、自維棉力、雖有同甘共苦之意、然對於大東亞戰爭所能貢獻者、正甚力不從心、因此日夜兢兢自己、正如東條閣下頃間所說、東亞民族必須團結起來、掃除英美從來所產生發揮之手段及壓榨之作用、回復東亞民族相親相愛之本來面目、以現在之共苦、求將來之共甘、所以取得大東亞戰爭最後之勝利在此、所以奠定大東亞建設之成功基礎亦在此、鄙人不敏、惟有與國民政府同人及全體民衆、黽勉追隨先進國之後、竭盡心力、以期分担一部分之責任、謹以此意、借主人之酒杯、祝東條總理大臣及各大臣閣下暨朝野諸公之健康、並祝大東亞戰爭勝利、大東亞建設成功云。

日故友亡室 汪主席弔唁

（東京二十四日中華電）對中國國民黨同志革命未成功時、在日本亡命中之同志、多方庇護、日本興亞志士人數、所傳甚多、其中故宮崎滔天、與我國民政府主席汪于東亞解放前途汪精衞之關係特深、民國十一年宮崎氏逝世、約歷盡二十年、而此次來訪日之際、汪氏仍不忘昔日恩義、於多忙之中、擬訪問故宮崎滔天未亡人槌子刀自、而臥病中之槌子刀自、二十三日夜病勢加劇、擬慰問滔天未亡人槌子刀自、而臥病中之槌子刀自、二十三日夜訪問、知病很態、不幸逝世、得知此消息之汪院長因日程甚忙、派褚外交部長爲代表、於二十四日正午訪問豐島區目白之宮崎邸、并贈多額香奠而弔唁云。

周財長訪問 結城總裁

（東京二十四日中華電）在東京勾留中之周佛海財政部部長、二十四日午前十一時訪問結城日銀總裁、關於中日種種財政合作問題、有所懇談云。

褚外長慰問 白衣勇士

（東京二十四日中華電）滯在東京褚民誼外交部長、二十四日代理汪行政院院長、赴牛込陸軍病院及目黑海軍軍醫學校附屬第一病院、慰問在大東亞戰中負傷之戰勵白衣軍將士等、午前十時抵牛込陸軍病院、佐引導、訪問內科外科各病室約一小時、分別慰問白衣勇士快云。

日將演新劇 「汪主席」 描寫和運門史

（東京廿四日中華社電）國民政府汪主席兼行政院長、此次蒞日訪問、備受日本朝野之歡迎、此間帝國劇場、爲對汪主席表示敬意、並爲一般民衆普遍明瞭汪主席唱導和運之經過起見、特決定於來年新春上演「汪主席」一劇、按該劇本爲日本情報局最近徵求國民演劇脚本中之當選傑作、內容叙述汪主席自脫離重慶唱導和平起至全國府還都南京爲止、描寫汪主席唱導和運之奮門經過、甚爲詳盡、本京市民、自聞得該劇上演消息後、莫不異常興奮期待新春速至、而以先睹爲快云。

夏防出力人員 內務總署舉行授獎

（北京二十三日中華電）華北政務委員會內務總署、依據防共綱要第六條之規定、乃決定對民國三十年度之各地方夏防工作出力人員實行獎勵、前經對各地方彙報者詳加審查、茲更決定應受甲種獎者、河北省易縣知事邱蘊德、山東省桓台縣知事張杜杰、河南考城縣知事趙華亭、山西榆次縣知事周慶良等十四名、受乙種獎者山東省濟山縣知事周化知等十二名以外、自衛保甲團三十二隊、均將授以獎金、計甲種各六千元、乙種各三千元、甲團隊各一千元、各該受獎人員已於二十三日先後自職地來內署、報到、即將於二十四日午後四點、在內署大禮堂舉行授獎典禮、屆時由華北政務委員會委員長兼內務總署督辦王揖唐氏、親臨授獎、并將致訓勉之詞云。

巡迴電影班 赴各地慰軍

（北京二十三日中華電）治安總署宣撫局成立後、其最初之宣撫工作、即爲編勞挺身於第一線日夜勵共之治安軍、將於同時更使其對大東亞戰爭之戰果及正確認識起見、特組織巡迴電影班、向山東方面出發從事慰問工作、所放影片爲大東亞戰爭新聞、御倖亭及鐵路公主等、第一班巡迴於京山鐵路線、已於二十一日返京、第二班以冀東中討伐遊化爲中心、巡迴慰問正定、最近返京、同時宣撫局在準備組織話劇、以及每日巡迴班、其使命均爲參與共匪之陰謀、及鼓吹完成大東亞戰爭之決意者、將來再赴華北各地之治安軍駐屯地云。

充實農教 教署派員赴晉

（北京中華電）華北教育總署、年來對全華北各級教育、極力謀更新之整備、而對於農事教育、尤特別重視、決竭盡全力、以充實農事教育、而謀農業之復興、國本之鞏固、茲悉該署爲澈底明瞭各地農事教育之實施情形、特決定派該署督學國立北京大學農學院教務主任宋延晟、及該署督學任任維時、組成農事教育人員養成所主任等、赴山西各地作農事教育之一般視察、視察期間爲一星期、又於元旦前後返京、該視察團已於二十三日晚二十二點五十分由京出發云。

青島管下 五次治運成果

五次治安强化運動、收良好成果、而以本月二十五日已告完了、在其期間中、青島爲中心管區、綜合成果概觀如下：

十月八日大東亞戰開戰紀念日爲期、舉華北中日軍官民總力展開之第五次治運之各種工作、由青島特務機關乃至各方面實施以自由公司創立時代起之種種實踐運動、

（訓練組織工作）

青島方面愛路工作、由青島警務段進行一切、與第五次治運開始同時、自九月二十日至十月七日爲準備期間、其間着導訓練指導組織之編成、開愛路小會等、首先完備同運勵突入之體制、并以自十月一日起至三十日爲運動第一期、而入宣傳期間、對旅客、對愛路村從事種種有效果的宣傳方法、自十一月一日至三十日第二期之强化、對共攻勢、確保農產、繼自十二月一日至十日第三期、以排除奸商、對敵封鎖之徹底、眞迫公平化與經濟廉實、村民大會、功勞者表彰、汽車路線之治安圈擴大等爲基底、自第一期至第三期、繼續種種實踐運動。

（擴大愛路村區）

其尤汪意者、爲擴大治安圈、參治安圈擴大、即新秩序思想之浸透、以如實示治安確保狀態之標示器、證明治運成果爲最必要之實證物、現在青島警務段管下愛路村區、四方、滄口、女姑口、城陽、南泉、藍村、李哥莊、高密、膠東、膠縣、芝蘭莊、姚哥莊、康家莊、蔡家莊、共分十四區、對此等愛路村區之治安圈之擴大、與第五次治安强化運動開始同時、由特別工作員及指導員從事生活遂活動、路線兩側十公里圈勿論、即對區域外都落亦從事着手工作、尤以在從來稱爲不良地區之城陽、南泉、藍村、李哥莊周邊、從事徹底挺身工作、收偉大成果、將其數字上觀之、在十一月末日現在、青島管下愛路村共計七十四村、七百七十八班。

排除一切邪僻觀念 五年來會務進展 新民會顧問發表感想

（北京中華電）新民會自民國二十六年十二月二十四日、以新生中國之精神的母體及民衆組織誕生以來、至今已滿五載、現今仍以華北爲中心推進努力、繼續猛進、一般謂然於該會成立之時、一般謂爲欲造成第二國民黨或日本人會等非難論議、甚至嘲爲新民會不久即解消、該會顧問發表關於中國復興紀念、於新民會主義旗幟下、克復萬難之感想如左：

吾等自事變勃發後、開始議及設立臨時政府時、即思於此次戰爭後、念應組織一民衆團體、幷繼由故滿洲國外交部大臣張燕卿、原新民會總裁及小澤開策諸先生、對余談及組織一新指導民衆團體、爲當前之急務、乃決定創設新民會、但因當時之臨時政府、對會之使命多向缺乏相當認識、即王克敏主席就任會長一事、亦係經多次懇談始行允諾、故一般社會對此、不加理睬、加之日人職員參與其內、致益受非難、誤解爲新民會爲日本人之會、或疑爲將造成第二國民黨部、新民精神之理論的體系、由繆斌先生担任、會綱領及規約方面、由故人担當、新民精神、爲發揚東方文化、實踐固有道德之王道爲理想、五年以來、已以士之人士、對此誤解雖已冰消、會務工作已漸上軌道、但對青年層之工作、自信實非容易、回顧成立當時會之感念者、則爲當時組織尙未完備、人員亦頗感缺之、但會務職員既無日本與華系之區別、更無兩人日紀人門戶之見、一德一心、團結一致、向前邁進、此實爲完成今日成果之最大原因、由女部同志之結合、最先成立中央總會、其後各特別市總會、逐次完成、而末梢之縣組織、亦漸次完成、此實非易事、日前成立之新民青少年團之解放東亞及新國民運動、革新生活、謀正思想等數點目標、亦與敝人等以前所考者略同、敝人之創立時之理想、逐漸實行、實爲欣喜之至、新民會現雖以吾人之現狀向外發展、於達於會原來之大使命、其前途尙極遼遠、吾人應以當時創立之團結精神、排除一切邪僻黨派之觀念、向前邁進云云。

麗美人 雲羽著・許澂繪

第十五章 復活的愛燄 （42）

385

我也是不願意如此、但又實在是沒有法子、你呢？有的是閒工夫可以看看書研究研究學問、有的是富條錢可以作些對社會有益的事、家裡又開着個女子學校、你要去作董事長、我看、都沒有人對你不歡迎、那些個女學生們、難道不可以作你的朋友嗎？那個學校、那麼有意義的女子職業、難道不可以解去你的孤寂和寂寞嗎？……」她說到這裡、婉蘭就着急地又笑着、直瞋她的高跟鞋、說：「你是怎麼啦！老媽媽似的、大演說家似的？我來倒勸你的教訓來啦！我剛才沒告訴過你嗎？你放心！誰請你們一切的人、譚思禹所有的好友、都別過慮、我呀？哼！萬也不能！」說着又打開手提包拿煙捲、賈麗華堅決地說：「好！有你這話、以後我再也不勸你、再也不提這些問題、但是只後——只要你們再發生什麼三角六角的戀愛來、那時、我要問你！」婉蘭臉紅地笑了一笑。

當下賈麗華把話題談到別一方向去、先打聽婉蘭的娘家的現時情形、婉蘭不願意多說；後來、賈麗華又問她婆家、——張家到底是怎麼回事？是不是跟外邊的人所傳說的一樣？——婉蘭也只是略略地覆着說了幾句、但她不願把自己在張家的情形說得像實況一樣的可憐、她矜飾着、故意說成嘯潮跟她並不是一點愛情沒有、更說絲瑞禪雖然跟她爲敵、但究竟奈何不得她、而且究竟是她占上風、她只是因爲顧全體統、顧惜臉面、不願跟一個神經病的人爭鬧罷了、——其實、她嘴裡說着這樣的硬話、而心中正是酸痛已極、她不料譚思禹竟跟馬蒙芳有了愛情了、而且譚思禹的心又實在沒忘了自己、她心中榮迴輾轉、煩得欲哭、頭疼得要死、但還得抽煙、還得臉色故作平和、帶着笑跟賈麗華談閒話、喝了兩盅茶之後、桌上的鐘已走到兩點一刻了、賈麗華打着呵欠、似乎是還想睡午覺的樣子、而婉蘭雖然不大在樣說話、但是一枝一枝看一枝地吸煙、決不肯走、時而看一看錶、又時而瞟一瞟那東屋裡的動靜、並且想到：「窯外的太陽是那麼熱、又正照着東房、東房的上面且沒有一個小亭子、譚思禹在那間窯籠似的小屋兒裡到底幹什麼呢？咳！這個人！」又待了約有十多分鐘、忽然聽見窯外有人向裡叫着：「放之！放之！」是譚思禹的聲音、婉蘭聽了就不禁一陣精神興奮、賈麗華却從椅邊站起身來、走過去將屋門開了、答復說：「放之早就出去啦」外面的譚思禹不獨遲穿着藍綢的大褂、並且手裡拿着一頂平頂草帽跟一柄大摺扇、他看見了在屋中還沒有走的婉蘭、他不由有些驚訝、同時臉上又有些發紅似的、婉蘭是早已把手枝煙捲扔在痰盂裡、往起來欠了欠身、眼睛向他盯着、嘴唇却緊緊地抿着、賈麗華問說：「你是才由外邊回來嗎？找放之有事嗎」譚思禹像了、他的眼睛也直盯着婉蘭、口中却向賈麗華答話、說：「是是後邊被人推着似的就進屋來沒有什麼事、只是、剛才不是放之要我替他作一篇文章嗎？我已經作出來了、想交給他看看啦、」說着就從衣袋裡掏出來兩張稿紙、放在靠近門的小茶几上、又說：「我想出去一趟！」賈麗華只說了聲：「勞駕啦！回頭我交給放之吧！」但婉蘭卻說：「現在都快四點鐘啦、不是待一會兒馬蒙芳就來嗎？譚先生你怎麼倒出去？」賈麗華不由得回頭看了看她、可是她早向譚思禹瞪了一眼、而且已經爺笑過了、譚思禹的臉色與比晚霞還紅、十分地顯出來窘態、他說：「我還要到外面有點事、她來時、叫之親子、跟你、你們跟她談吧」婉蘭笑一笑說「我跟她也沒有什麼可談的、不過我也有許多日子沒跟她見面兒了、我的事情既多、她現時雖放了暑假可是我知道她的功課跟交際也必定是很忙的、我也沒去找她、今天既然有機會、聽說她要在公園請客、那麼我也要在這兒等着她、明一明她的光、同時我想看我們當日在一塊而分散了半年多的人如今又能聚在一起、是很不容易的、很應當快樂快樂的！我如今天必要叫我作東道、我也歡迎、不過你不要走、譚先生你不要走、你要一走、愛方她來了就沒有興趣啦！」賈麗華不禁拿眼光向她們臉兒亂瞅。

請看

經濟食糧生產了

我們要實行！確保農產！減低物價！

東和青島公司 精製 花生麵 優良 淨重22公斤

特點：吃味甘香、滋養豐富、價錢公道。歡迎嘗試、保管滿意。

退袋：買過者、再買時須將袋退回、可以去價。

青島寧夏路八五號 株式會社 東和公司 電話 三〇〇三三 三〇〇三五 三〇〇三四 三〇〇三六 號

S-51

效力超衆 潔齒防蝕

クラブ煉歯磨 CLUB DENTIFRICE

朝夕常用雙美人牙粉能使牙齒潔白堅固而防止蟲蝕及脫落之患氣味爽暢能使食味甘美精神煥發

雙美人牙粉

總發行 大阪 中山太陽堂（分行）奉天・天津・大連・青島・上海・南京・漢口

萬寶晶石眼鏡店

久駐嶗山採辦晶石 電机割磨各式眼鏡 出品精良定價特廉 信用昭著遐邇咸知 外埠函購惠款即寄

青島 河北路二十九號 北京路口天津路轉角

結核 愛活 免疫元

撲滅結核!!

製造兼總發售元 有馬研究所 大阪市海老江上一丁目

青島總經理處 金木盛大堂 青島市廣西路三二號

時論

魯東匪共行將肅清

魯東一帶自事變以後、即爲共匪蟠據、廣播共赤化種子、施詭秘惡辣之欺騙手段、拉良民入夥、尤其一週討伐時期、匪共即潛伏民間、以民作僞身草、使討伐軍隊感覺困難、良民受害益深、地方益難靖謐、則爲當然、以上屢經討伐、匪共仍不克肅清、即以此故、而殘餘匪共之盤據亦益苦、擾害民衆益甚、於是魯東一帶、擾攘至今、未得寧息、然在大東亞戰下、華北建設須及早達成、始能擔當後方責任、是以匪共無論如何狡猾、決不能使其長久猖獗、故應第五次治安強化運動、澈底掃蕩魯東匪共、到處覃搜巢穴、於匪共以殲滅打擊、本月二十一日復在平度東北方大澤山展開剿滅共匪戰、對山東縱隊第五旅、西海區遊擊隊、與以重大打擊、二十二日戰果統計、俘虜至二千九百九十三名之多、遺棄屍體百餘具、擄獲品無算、總計歷四旬第三次魯東作戰、對蟠據山地將拚命掙扎赤化工作之膠東共產軍、此次掃蕩以來、迄二十三日綜合戰果、殲滅敵方設施、兵舍一、兵器廠一五、被服廠一三、糧秣廠三一、手榴彈工廠三、印刷所、火藥工場、木工廠、製鐵工廠各一、俘虜二二、九七一名、遺棄屍體一一、九一一具、其他機關槍、步槍、彈藥等各有偉大數字、如此大戰果、洵使匪共心膽俱寒、殘餘之衆雖欲圖死灰復燃不可能矣。

魯東一帶匪共、利用山岳險要、脅從民衆、築有堅固巢穴、以爲無論如何討伐、亦不能使之滅跡、然而匪共行動雖極爲狡黠、而討伐嚴厲、竟不容共匪兔脫、尤其當今次治運實施討伐以來、歷四旬三次激烈行動、將其巢穴完全擊滅、匪共遺屍及俘虜達一萬五千餘名、所有軍事設施悉遭覆滅、僅餘殘匪絕無掙扎可能、須知匪共根據能有今日成績亦非容易、當匪共經營之始、爾時民間尚未如今日之枯燋、共產黨假面具未全揭破之前、民衆對彼厭惡亦未有今日之甚、在彼時千方百計經營之巢穴、已將地方之脂膏竭盡、有此堅固巢穴及厚積蓄儲、匪共方面自以爲據此以守爲萬世不敗之業、殊意經過此番劇烈討伐、竟完全擊毀、在今日情勢之下、此等設施之建設既無復可能、況今時間、亦絕無恢復可能、況今機會時間亦不允許、故匪共巢穴已經毀滅、即無復再圖重建機會、經此次討伐之後、魯東匪共謂已經肅清亦無不可、來日之清平可企足而待也。

匪共烏合之衆、原不值一擊、殲滅其巢穴、擊潰其殘部、本爲應有之事、原不足爲奇、其最堪注意者厥爲俘虜之衆、竟達一萬三千名、共產黨赤化主義、寧肯犧牲、絕不歸服、此爲已往所常見者、此次俘虜達一萬數千餘衆、果然此輩抗戰意識尚稱堅實、惟事國之衛正可有爲、如此龐大數字何能輕易被俘、所以其爲就俘原因、即以覺悟匪共欺騙、明了抗戰之非、始出此策、不然戰場縱敵可數倍於此、俘虜亦無若是之衆、今日魯東剿滅戰、殲敵不滿兩千、俘虜竟達一萬三千之多、匪共對抗戰情緒如何、可以概見、同時亦可看出匪共群中多爲被脅從良民、一日解體即無法收拾、今魯東匪共經此次討伐、已成解體之勢、無復死灰復燃希望、魯東民衆受匪共蹂躪業已數載、無日不在盼望匪共肅清、今日匪共肅清機會到來、其根本巢穴既經覆滅、零星殘餘不難盡絕根株、民衆應協力、對於應正工作益當努力、使匪共早日滅跡、以維吾人之安樂鄉土也。

日八一屆會議成立
上下兩院翼贊陣容完備

（東京二十四日中華電）決戰下第四次議會之第八十一屆日本帝國議會、已於二十四日召集矣、日本貴衆兩院亦於午前九時開會、貴族院決定議員部屬後、即互選各部部長理事、已向衆議院通告院開會時介紹補欠當選者赤間德壽、其次決定議員部屬後、即互選部長理事、於茲成立、已將此旨通告衆議院及政府而散會、如斯順應大東亞戰爭第二年之不動國內決戰體制與戰力擴充而負有重要使命之第八十一議會、已告成立、將於二十六日舉行開院式、全體議員打成一片整備完成大東亞戰爭之戰時議會態勢、予定自二十七日起召開全體會議云。

貴族院　貴族院各部部長及理事、亦由各部部互選結果決定如左：

第一部（部長）桂廣太郎公、（理事）保科正昭子、
第二部（部長）德川家正公、（理事）平塚廣義、
第三部（部長）一條實孝公、（理事）林博太郎伯、
第四部（部長）柳澤保承伯、（理事）松岡均平男、
第五部（部長）島津忠重公、（理事）塚本清治、
第六部（部長）井上三郎侯、（理事）船橋清賢子、
第七部（部長）中山輔親侯、（理事）曾我祐邦子、
第八部（部長）細川護立公、（理事）清岡長言子、
第九部（部長）島津忠承公、（理事）山岡萬之助、

衆議院　議會運營中核之衆議院、院內機關、二十三日在翼政會代議士總會由阿部總裁指定議會總務（三十六名）、議會幹事（三十六名）、議案審查會（會長一名副會長一名理事十八名）、代議士會（會長一名副會長二名）、而隨翼政會議會之陣容業已整備、然此次制度特色、刷新頓、採用總務制明確運營、責任所在及即應活潑議會情勢於代議士實踐重點擔當法律案檢討之議案審查會、從來設審查部、期重要施策討議無遺憾、於議會幹事分配審議員約半數、充滿清新味、即筆頭總務由前田米藏氏充任、配以本部常任總務大麻唯男氏他四名、總務橋本欣五郎氏他四名、從新議員中起用真藤慎太郎中瀨拙夫兩氏、此對納羅津雲、三好、川島、西川、松村（光三）小山、加藤（鐐一）氏等中堅實力層議員、議案審議會長由政務調查會長山崎達之輔充任、代議士會長由小泉又次郎充任、均屬妥當之布陣云。

猛烈果敢反覆轟炸
美空軍粉碎無遺
空襲威克島一週年紀念　日美空軍長官筆記

（在〇〇基地二十三日鹽田海軍報道班員發中華電）敵美國所謂太平洋中央進攻路之要點威克島、因被敵日本海軍之手攻略、恰爲一週年之二十三日、其名亦改爲大鳥島、訪問該島之記者由與大東亞戰勃發同時、對威克島美軍事施設猛烈果敢反覆空襲、築成攻略因素之海軍航空隊〇〇隊長得以「空襲威克之筆記」爲題之筆記、同時許可閱覽在該島成爲俘虜之美空軍指揮官巴特那摩少佐之日記、始知在日美開戰前、美國即以該島爲中心、拚命強化戰備之事實、回顧攻防戰之裡表興味甚深、同時因一擊、再認識日美兩海軍、總體更攻守戰略上意義之偉大、以下爲日美兩海軍空軍指揮官所書攻防戰鬥回顧之一節。

（其一）空襲威克之回憶（〇〇隊長筆記）

余曾顧想與美國一度交干戈後、必攻略威克島開太平洋爭奪戰端緒、其待望之秋卒於到來、奉命轟炸威克後、是日黎明對傲慢之美國加以第一擊之秋已至、乃痛快由基地出發、以〇小時廣播傳至「奇襲夏威夷成功」之快報、精神奮發乃目擊威克殺到上空時、以聽聽吾之奇襲攪擾紊亂、乃擾其隙間〇〇架之大編隊、自指搜物、早由西北縱橫突入、對汎太平洋航空會社旅館、海兵隊本部、防空陣地、痛加轟炸、分散配置飛行場之敵機八架、亦粉碎無遺、乃高奏凱歌歸途後、勇氣倍增、是日僕上大腿部負傷之〇〇少尉、血流滿身、乃擠往醫務室、旋謂「余已盡自己之本分」云、並高呼「天皇陛下萬歲」而從容瞑目、至其完全佔領、轟炸十餘次、得收有徹底的戰果者、乃天佑神助、信吾等之勝利係在御稜威下、精神力、訓練、技術、人和、準備、渾然成功一體之成果、回顧戰爭長期勝利之道止遠、故敵將全力集中太平洋、吾等以豐資物大和魂與肉彈奧以嚴厲教訓、不啻蠅蝸當車而制壓敵軍、空襲威克島一週年紀念日之際、恥余征旅一星期而無功云。

（其二）美空軍指揮官巴那摩之日記

「十一月二十七日」午後由司令官令命偕長率飛機十二架飛往珍珠灣內佛特島、對CEAG（乘空母之提督）授最高機密命令。

「二十八日」由CEAG東全架着艦云之命、彼告余目的地爲威克島。

「三十日」進行飛機迷彩作業數個中隊、日中對潛水艦警戒嚴戒、朝夕嚴戒二百浬、吾等自以前起奉命不向日本潛艇空軍、一度見敵、（機呼爲敵）即加以攻擊云。

「十二月一日」整備完了若「〇〇」云、意味着深之指示、

「四日」於距威克島二百里之地離母艦、午前八時五十分飛來其上空向CEAG報告到着、自九日起派約一千名之職工急於防備、結果飛機場海岸炮高射砲陣地等均告整備極爲欣愉、與最高指揮官卡柯阿摩中佐協議自明日起之對空哨戒。

「六日」試驗飛行投下炸彈狀況無任、

「七日」急於建設哨戒防空壕、

「八日」拂曉因大氣惡劣、有二架哨戒機哨戒着陸後、即接「珍珠灣被攻擊」之急電、乃分散飛機全職員尤以砲兵隊極爲忙碌、對土木包工派者五十名、命以全力掘防空壕、四架哨戒機、至正午左右〇〇架編隊之敵空襲、在高度〇〇尺完成全低空、最初空襲投彈、〇〇秒轟美國編隊完全轟炸、實冠於世界之大膽、有訓練之轟炸隊、在飛機場全資材百分之九十九完失損失、飛機八架之中有四架中直擊彈三、焚燬、所餘一架不能修理而受損傷、空中哨戒四架全滅、職員之損害百分之五十、空中四架、謂因在近距離哨戒之途上、而逃脫攻擊機體未反擊、可能使用之滑走路有十三處、以百九十六箱之炸藥數設地雷、配置兵員準備以防敵之着陸。

「九日」全機群於午前〇〇時〇〇分敵來襲〇架、作業地帶〇架、比爾島倉庫〇架、爆破防空壕已無形態而消滅、其威力可恐、十二小時間繼續然機、全無法補入、「中略」。

「二十日」夕刻頃有飛行艇來、帶有軍用郵便物、二十四日左右機增偏戰鬥機襲擊。

「二十一日」飛行艇歸還前〇〇時〇〇分、敵戰鬥機〇架降下對轟炸機空襲之〇〇架、衛惡劣天氣、大爲不敵遂由雲間可見戀標的後、戰鬥機機槍射擊機低空、見敵彈之余、正由遠方乘貨物車駛往飛行場途中、因機槍掃射突入林中、〇〇小時〇〇分鐘後、飛來之敵影探索機艦、因雲低驟雨視界不明、其間基地被〇〇大編隊轟炸、損害〇〇小時、反覆轟炸、厨房、發電所、機械附近、咸被猛火一瓦無遺。

「二十二日」據基地消水艦報告稱、敵消水艦南西長入云、職工依然不工作、正午後、至少有〇〇架艦載機來襲、請求機的飛往地上之際、高射砲大財機敵機所襲、機體被動彈受射擊、右腕有三處負重傷、能壓如斯可知敵機性能優秀、能倒告等、謂美機不能云而報告見全栗潰滅受機戰而流淚、「巴那摩日記尚未終」「二十三日與我軍上陸遂被捕云。」

一致團結嚴重警備
將士勞苦功高
〇〇部隊長報告談

（東京二十三日中華電）與敵美國中央進攻路最前基地大島島、（舊威克島）昔在美國海軍省直轄之下、戰後我日島美元完全要塞化之威克島、攻擊該島時、掩護攻略部隊攻略後警備該島之〇月今武勳光輝隊隊之〇〇部隊長、警備大島島苦心之報告談、予攻略威克島後即担任警備、美國自大東亞戰前以來以爲東亞侵略之重要據點於防備投下巨額、自然想想警備上從而警備苦心難以想像、然部下將兵能盡此大任、此島於日本之有重要性今不須說、二月二十四日以敵空母及甲巡爲基幹之有部隊來襲、予方飼機先加以猛反擊而擊退、此對海中砲彈等炸彈特度魚打上海岸、得享佳餚、或時戰側彈落在我機槍陣地、機體折成三段、不忠議、部下頭被砂土蒙蓋、無一負傷者、可謂大給、島缺水、草木有十五六種類、魚類依季節而增減、將兵一致團結、担任警備云。

在波爾多附近發現、吾軍遂即出動加以殲滅云。

【羅馬二十四日專電】義軍司令部頃於二十三日午刻公佈戰報如下：

（一）突尼直亞前線德義軍、奪佔敵軍頑強抵抗之山嶺陣地、並擊潰敵軍進攻、俘虜多名及戰利品甚夥。

（二）利比亞包爾德區敵軍一隊、企圖攻擊吾陣不逞、反被殲滅、全軍覆滅。

（三）吾陸上防空隊擊落英機二架。

（四）德機群於兩日內在阿爾及利亞海區攻擊英美護航隊、巨型商輪五艘及魚雷艇一艘等告重創云。

將兵奮勇突擊
香港全島降服
野口部隊長談攻略情形

攻陷週年

（東京二十四日中華社電）東亞侵略之牙城香港、在日本皇軍下打擊早已一年、回想香港攻略之去年十二月二十五日、乃英國擁紀國旗從大東亞天地開始總退却之歷史之日、感激一新、迎此歷史的紀念日、訪問當時攻略香港島勇名之野口捷三部隊長於知多郡小鈴谷村、得聞此刻回想談：忘去年十二月十七日勸告降服措置日軍使一行之殘酷機槍開敵陣對岸、刻刻開近、殷然立於艇上之左人多田中佐頗未現憤怒之色、予直感降服勸告未生效果、果然決定全島要塞化之香港島總攻擊、十八日午前九時敏烈兵團長訓辭終了後、開始果敢敵前上陸、予任第一線、出發前兵士弦語用死體亦要上陸、北角地點石油池噴出猛煙、維多利亞水道一帶有多數敵商船沉沒、我陸乃皇軍日夜不弛訓練及頑強之賜、兵士能作超越人間業之舟艇在彈雨中突入岸壁一角、瞬間狼狽之敵由八方齊集、決死之我軍、在彈雨之中、如守宮同前而肥飛入敵陣、死突入占據上陸地點、我軍擊退執拗逆襲、一方掩護第二第三後續部隊、成功敵前上陸、敵前上陸以「武力相見之英國到頭不能脫帽、全島降服日、吾人感激極大云云。

香港攻略週年
慶祝行事熱烈

（香港二十四日中華電）英國百年來城香港自潰以來、已經一載、二十五日値一周年紀念日之香港、百萬市民感激之餘歡欣鼓舞、慶祝紀念行事日、自二十四日起展開市內花電車與音樂電車、慶祝東亞黎明、奏勇壯行進曲、及鼎壯活潑軍歌、介紹日本及南方地域之資展、極受華人歡迎、二十五日紀念日當日、香港攻略一周年記念祝賀會及慰靈祭、二十六日慶祝花火大會、演奏會、戰跡巡野賽跑、中國青年日語雄辯大會、華人民衆講演大會等云。

北菲羅美爾軍
據守戰略要地
英作戰計劃成爲泡影

（里斯本二十四日中華電）據此間所接北菲戰線消息稱：英第八軍司令官蒙哥美里、前曾自稱此次在利比亞戰綫、發動攻勢之目的、並不在佔領數百里之沙漠地帶、而欲包圍殲滅羅美爾部下之軸心軍、但因羅美爾拉附近軸心軍之擬斷作戰、已因羅美爾將軍之巧妙誘導戰術而全歸失敗、故蒙哥美里此次之進攻企圖、可謂已完全遭受挫折、據摩洛哥廣播消息、羅美爾軍已遠離英軍約二百六十公里、其先鋒部隊且到達的黎波里東方約百八十公里之密休拉太云云、該地地位在戰略上素有難攻不落之稱、今德軍主力既已到達該地、因此蒙哥美利之作戰計劃、乃亦完全成爲泡影云。

突尼直亞戰線
攻陷敵軍丘陵陣地
軸心增援軍源源登陸

（羅馬二十四日中華電）義軍司令部於二十三日發表稱：在突尼直亞戰線軸心軍於強襲敵丘陵陣地激鬥後、即加以奪取成功向前推進云。

（里斯本二十四日中華電）綜合來自突尼直亞戰線報道、軸心軍一日平均以數千人部隊在突尼直亞海岸上陸、並增強多數戰車汽車、尤以戰車係在法戰線具有豐富經驗之最精銳部隊、據BBC前線特派員報道稱：傳反軸心軍總司令官艾遜鮑亞將以安達遜麾下英第一軍爲左翼部隊、以美軍爲中央部隊、法叛亂部隊爲右翼部隊、而作攻勢計畫、因軸心空軍轟炸兵站綫、則計畫已告挫折云。

（瑞典二十四日中華電）日來反軸心軍在突尼直亞方面活動、頓告沉寂、據中立國人士觀測、反軸心軍恐將計劃侵入伊比利亞半島、此間每日郵報載論、言及西葡會談及反軸心軍之動向、大意稱、反軸心軍以船舶關係、或將侵入葡本土、且突尼直亞戰局在劇烈進展中、顯係企圖分散軸心軍兵力、而計劃侵入伊比利亞半島、緣最近西地中海戰局、軸心軍頗佔優勢、直布羅陀港已難免攻防戰危機、故伊比利亞半島之情勢慚形嚴重云。

德義軍戰報

【柏林二十四日專電】德軍司令部二十三日公布戰報如下：

（一）利比亞方面敵前衛鋒隊一隊告消滅。

（二）突尼直亞方面德義聯軍、攻擊據守山地陣地之敵軍、俘敵軍無算、奪戰利品甚夥、包與進東巨型運輸艦二艘遭德機投彈命中、起火焚燒、德方驅逐機亦曾投中敵潛水艇一艘、吾機群二十二日夜襲阿爾及耳之敵空軍根據地及波奴港港埠。

（三）英機多架二十二日夜出動、個別飛來德國西北投彈、敵機三架被擊墜地。

（四）英格蘭南部數地二十二日遭德機轟炸。

阿爾及利亞水域
擊沉敵船六艘
軸心空軍二週年戰果

（羅馬二十四日中華社電）義軍司令部二十二日發表：軸心空軍在阿爾及利亞水域、於過去二週間、攻擊敵護送船團、擊毀大型商船五艘、快速艇一艘云。

聯合軍非法
槍決回教徒

（羅馬二十四日中華電）據達加爾來電稱：阿爾及利亞反軸心軍當局、於二十一日以漏洩軍機爲名、槍決回教徒六名後、本月十四日亦有同樣事實發生、有同教徒數名被槍決、此種事件、乃因該地猶太人之密告所致、因此回教徒與猶太人之相尅、及回教徒對英美兩國之憎惡、已愈現深刻云。

頓河中流地區
德蘇展開激戰
各不退讓呈膠着狀態

（里斯本二十四日中華電）頓河中流地區攻防戰、至二十三日愈形激烈化、德蘇兩軍在南北亙於六十公里之戰線各處展開激戰、紅軍之攻擊目標乃在遮斷米烈洛渥及加明斯克之綫、遮斷伏洛納許、洛斯托夫鐵道南下、形成以洛斯托夫爲中軸之大包圍、二十二日來爲奪回米烈洛渥西方地區北方六十六里之綫、特別波渡該地北方六十公里之加明斯克三要衝、開始攻擊、均爲德軍所擊碎、戰鬥規模雖大、戰線尚無移動、陷於膠着狀態云。

紅軍陷於苦戰
戰局數日內即可分曉

（里斯本二十四日中華電）據此間所接消息、東部戰線戰鬥頃已集中頓河中游、雙方激戰甚烈、蘇軍雖竭力猛攻、但仍未有何進展、德軍當局表示似頗自信、按軸心軍於數月前已在頓河西方構築堅固防禦陣地、以防蘇軍反攻、且軸心軍先在各處出動反擊、予蘇軍重大打擊、據消息靈通方面談稱蘇軍各處已進攻、每至軸心軍之防禦時、即不得不作最困難之戰鬥、蘇軍後方之顧向、衆料戰局將於近數日內即可分曉、柏林方面對於蘇軍反攻、認與前二次相同、德軍即將舉前包圍蘇軍、有將之殲滅之極大可能、又接德軍方面消息、軸心軍已在頓河戰線構築數道縱深陣地、防衛力極爲堅強、蘇軍雖於廣達五六十公里之區域中、

德坦克車隊
猛追後退紅軍

【柏林二十四日專電】德軍司令部頃於二十三日午刻公佈戰報如下：

（一）特倍克逸北德軍坦克車隊追擊後撤敵軍、是役俘敵軍四百餘、並毀裝甲火車一列。

（二）波爾加河頓河間及斯塔林格勒區蘇軍反覆進攻、咸告重損而慘敗。

（三）頓河中游線刻下仍在激戰中、伏洛納許附近德軍越冰凍河面深入敵陣、摧毀敵戰壕多處、蘇軍咸告殲滅或被擒、敵反攻不逞。

（四）東線中區及北區前線僅局部戰事云。

英美以外交手腕
對土大使懷柔
軸心國已作縝密檢討

（斯坦普爾二十四日中華電）反軸心軍於西地中海發動作戰後、並以外交手段對土耳其政府大施懷柔、美大使斯坦恩哈德、根據與羅斯福總統協商之結果、對土總統及外長頻施策動、英大使許閣森爲呼應美大使此種活動、自十一月二十四日返倫敦以來、迭與艾登外相及英駐蘇大使寇爾、蘇駐英大使邁斯基、美駐英大使韋勒特等、舉行會談、協商策動土國反軸心之政策、及促進蘇土關係等工作、許閣森預定一月初旬返回昂哥拉、反軸心國此種懷柔之外交攻勢、迄今愈呈積極、加之反軸心軍在伊比利亞大事增強軍事、尤使土政府之動向驟形樂觀、土政府因已再三聲明澈底嚴守中立、然倘反軸心軍一旦侵略土國東南國境、土政府是否斷然予以抵抗固不能斷定、故軸心軍爲對抗壓制土國東北國境之反軸心軍之壓力、實有增強兵力以保完全之必要、據此間人士之見解、最近德義首腦之會談、對於東地中海之糾紛、似已縝密之檢討、故爲鑑於反軸心軍之軍事外交攻勢之激化、不待來春或即發生戰事者非無可能云。

美再遣特使
赴敘利亞等地

（里斯本二十四日中華電）據倫敦方面來電稱：美總統羅斯福前既派遣特使赴印度、茲傳羅斯福又考慮將再遣特使往敘利亞及利巴嫩二地云。

美國態度傲慢
英國內已大肆抨擊

（羅馬二十四日中華社電）據此間消息稱：英美兩國爲達宙政權所引起之糾紛、現已隨時暴露、如最近美國方面復有不顧英國意向干涉歐洲戰局、及其政局之趨勢、故英國國內對於美國此種傲慢不遜之態度、已大肆抨擊、又如十一月八日、反軸心軍侵入法屬之最初數日間、美軍司令官艾森豪即主掌握直布羅陀港指揮權一事、最近已由路透社傳出、按直布羅陀要塞及港灣指揮權之委於外人之手、乃爲過去二世紀以來之創舉云。

挪威與義匈
締交換貨物協定

（斯德哥爾摩二十四日中華電）據奧斯陸來電稱、挪威政府二十三日發表、該國與義大利間業已成立新交換貨物協定、又挪威與匈牙利間亦已締結同樣協定云。

瑞士與斯國
簽定商約

（北京廿四日中華電）據海通社伯爾尼廿三日電稱：瑞士與斯洛伐克頃於炎二日整僑舉行經濟談判、雙方刻已簽訂商約、規定一九〇三年度前半年兩國間物資之交換云。

土耳其北部
發生強烈地震

（斯坦普爾二十三日中華電）據昂哥拉來電稱、二十一日北部阿那洗里西一帶、發生強烈地震、據土政府二十二日所接現地報告、地震死一千人、傷三千人、以煙草產地而有名之阿馬黨兒發生大火、全市已歸灰燼云。

紐約舉行
市民避難演習

（里斯本二十四日中華電）據紐約來電稱：紐約市爲預防空襲、以備萬一起見、曾於二十一日寒風吼作之下、舉行市民避難演習、由沿岸警備隊指導市民一百六十人、分乘小艇渡往紐約市、對岸之長島、以資練習云。

美墨將成立
新通商協定

（阿根廷京城廿四日中華電）據華盛頓來電稱：美墨兩國政府間已成立新通商協定、最近將由美赫爾國務卿、及墨西哥駐美大使負拉正式簽字云。

摩洛哥國民
羣起暴動

（北京二十四日中華電）據德國通訊社達加爾二十二日電稱：摩洛哥全國民動員、因不滿于現況、群起暴動、當被美政府掬捕者數約在二千名以上云。

直布羅陀
美機失事

【馬德里二十四日專電】昨接拉里耶電、本月二十三日美國雙引擎飛機一架降陸直布羅陀飛行場時、不愼觸地、飛行員二名負傷、美國「閃電」型飛機一架、於二十三日夜在直港附近之西班牙境內被迫降落、該機已告重損、西國當局加以沒收、美籍青年飛行員一名被擒云。

英機越境
葡政府抗議

（里斯本二十四日中華電）葡政府嚴察英機侵略葡國領空、已向英政府提出嚴重抗議、但二十三日十四點左右復有英轟炸機十四架擬進葡國上空飛向直布羅陀方面云。

法於空襲下
本月死傷七百人

【巴黎二十四日專電】十二月一日以降、英空軍空襲法國、法國人民慘遭死者共四〇〇名、其中被難孩童約百名、負傷者三百名、房屋被燬者共一五二所云。

西班牙總統
將訪葡萄牙

（斯德哥爾摩二十四日中華電）據斯德哥爾摩斯干的那維亞通信社里斯本特派員報道、西班牙總統佛朗哥將軍不久將赴里斯本、與加爾莫納大總統以下葡萄牙政府首腦舉行會談、訪問之目的在以最近里斯本諸台那西班牙外長與薩拉查葡萄總理間關於成立里貝利亞集團之諒解爲基調、關於兩國間之協力方法、交換更進一層之意見、但西葡兩國間不承認此項報道云。

青島特別市醫師公會

內婦科 產科 皮膚花柳科 電療科　中九醫院　張述三　觀象一路三十一號　電話二、三八九四
皮膚花柳科 內外科 產婦科　華德醫院　劉信齋　武定路二七號　電話二、四八六八
內外科兒科 皮膚花柳科　齊定鈞診所　齊定鈞　安徽路三〇號　電話二、七七九五
產婦科 內外科　海濱醫院　吳龍騰　湖南路九號　電話二、五三六三
眼科　拯民眼科醫院　章拯民　平原路四七號　電話二、八七三五
小兒科　青和小兒科醫院　張子惠　湖南路七號　電話二、六二〇六
內科 皮膚外科　錫九醫院　扁錫九　四方華化路一三號　電話三、一七五九
內外各科　柏林醫院　張濟卿　肥城路五七號　電話二、三三五九
耳鼻咽喉科 皮膚花柳科 內外各科　桐林醫院　張子琴　東鎭丹陽路七號　電話三、一三九六
神經精神科 皮膚花柳科 內外各科　崧蓬醫院　王崧蓬　高城路一〇號　電話二、五七〇一
內外科 皮膚花柳科 X光線科　壽康醫院　陳志藻　湖北路四號　電話二、五三三二
內外產婦科 皮膚花柳科　子通診所　楊子通　湖南路一三號　電話二、五八二八
內外產婦科 皮膚花柳科　太平醫院　張靜軒　台東四路一二七號　電話三、一七二八
內外各科　遠程診療所　吳大偉　膠州路一六四號　電話二、一七三二
皮膚花柳科 內外婦嬰科　光陸醫院　金恆生　山東路三〇號　電話二、六四六六
內外各科　高齡醫院　關高齡　安徽路三〇號　電話二、八五六四
眼科　同濟眼科醫院　李同濟　天津路四四號　電話二、七四三九
內外科 皮膚花柳科 產婦科　健康醫院　孫樹棻　肥城路四七號　電話二、八八六〇
花柳科 內外各科 專門戒烟科　福民醫院　司福連　平度路一七號　電話二、八五九五
內外科 皮膚花柳科　廣慈醫院　王耦仙　聊城路一一七號　電話二、三五一七轉
內外產婦科 皮膚花柳科　星洲醫院　吳金章　台東五路一六號　電話三、七〇八
內科 X光線科　唐希堯醫院　唐希堯　魚山路二九號　電話二、四五三三分機
眼科 婦人科　青島眼科醫院　隋仁增　熱河路甲二十四號　電話二、〇六四
內科小兒科 耳鼻咽喉科　鏡照診所　張伯照　膠州路二六號
內外各科　半施醫院　王均安　姜溝路四二號甲　電話三、二〇五甲
內外各科 皮膚花柳科　德民醫院　孫德一　泰山路七一號甲　電話三、二二六甲
內外產婦科 皮膚花柳科　壽華醫院　趙淑美　長春路六五號　電話三、七五一

百病一掃！

頭暈目眩　牙痛耳痛　神經骨痛　暈船　止咳化痰　內外各症

總行　上海　山田製藥株式會社　大阪　山田安民藥房

劉氏清香　疥藥粉　乾疥、濕疥、膿疥、瘡疥、虫疥、毒、一付準好、

東興劉氏　洗眼霜　火眼當天好、不信當面試、

東興劉氏　立止咳嗽丸　潤肺化痰、止咳定喘、

總行　青島東鎭　東興藥房

（經售處）青島、西鎭、東鎭、小村莊、四方、滄口、各大藥房商店均有代售、即墨中和堂、平度延慶堂、掖縣源記藥莊、安邱和記藥局、膠縣水豐藥房、墨古堂、福記藥莊、德全堂、大生堂、宏大藥莊、太生堂、高密仁智堂、濰縣各大藥房商店均售、益都各藥房均售、濟南良一堂、廣濟仁、恒德堂、德和堂、北平藥房、曹太和、東來藥房、明德堂、成藝堂、好來屋、會寶堂、四春堂、同生堂、北京德生堂。

康大醫院　康大藥房　迂芝罘路三十五號　擴充設備照常營業

經售　原料成藥應有盡有　批發零售格外克己

專治　花柳淋病注射六〇六　清血針三元起碼　淋病針二元起碼　特設戒烟專科　隨意住院　統治內外各科

電話2..6835

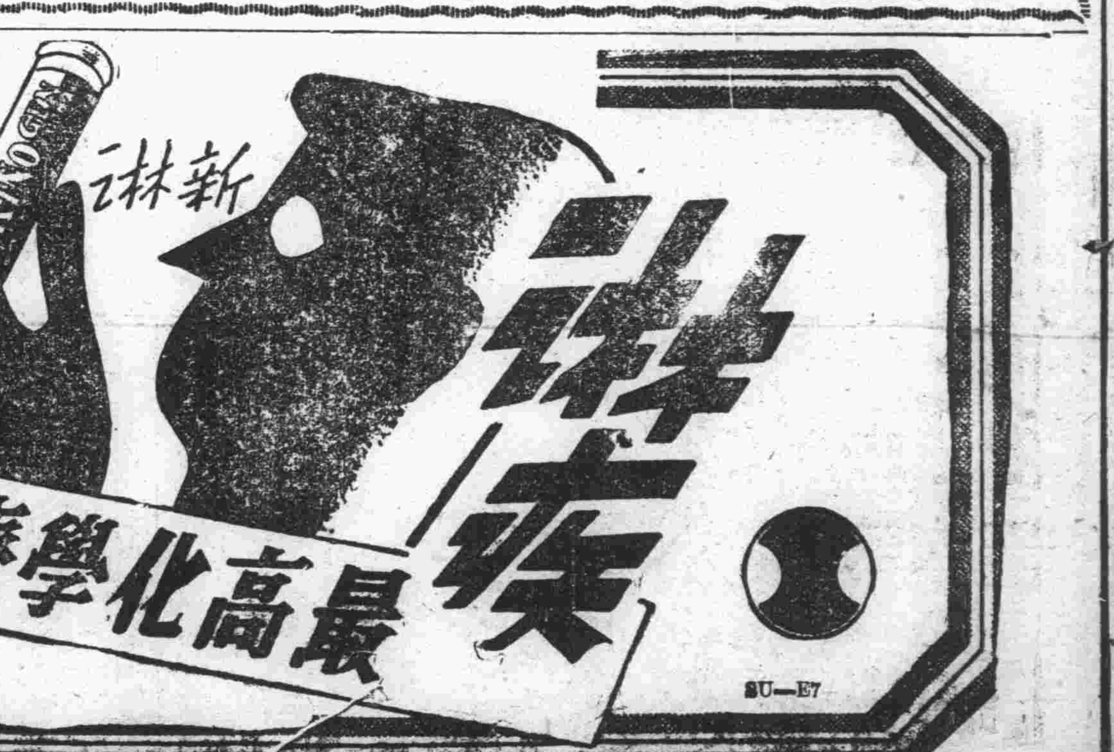

新淋老淋何不懼・只恐不用神效藥

淋毒之害毒者　不僅其個人受痛苦　能使家人及子孫受之傳染　甚而至於社會亦蒙受若許之慘害　自古以來　即苦心於其對策

淋疾之根本解除　實乃明朗之人類社會建設應急之要務　據各國醫學者不息之研究結果　遂發現有礦物亞密度劑　此確爲二十世紀淋疾絕滅之一大偉業及光明

五淋拿根片　爲礦物亞密度劑之最純良製品　毫無顧慮同種製品所屢見之副作用　可以安心大量服用　以突擊療法將從來難治之男女淋疾（尤以慢性淋疾）僅用六日工夫即可一掃而盡　「五淋拿根」在化學療法劑中　可稱爲無上聖藥　亦爲患者之無上福音

【包裝】二〇片　一〇〇片

總發賣　株式會社　塩野義商店　大阪市東區道修町三丁目　青島出張所　青島市奉天路一六七

我們要建設華北　完成大東亞戰爭

塩野牌　五淋拿根片

SU—E7

友軍寬大溫情令人感佩
釋放俘虜歸故鄉
從此自力更生邁進光明大道

對於盤據山東半島之嶮隘、而於膠東地區、尚未覺悟赤化之迷夢對無辜之農民積極施以赤化工作、并執拗繼續抗戰之共產軍膠東軍區第五旅、及直屬團、為期澈底的將其擊滅、於十一月廿一日冒寒風突然敢行此次魯東作戰、對敵匪之兵力并敵匪軍事設施、與以潰滅的打擊、自此次作戰開始以來、迄二十日、已判明所收戰果如下：敵匪遺棄屍體一、七四六具、俘虜九、九七八名、又鹵獲品亦達莫大之數字、此次作戰當第一期、第二期作戰、被日方所俘虜之敵匪達七千六百七十五名、同時將該部俘虜送至後方收容於各地、并蒙皇軍之溫情、每人賜予適足之食物、并令作日光浴、及在庭前散步談話、對於生活感覺非常舒適、約亘一個月之間、承蒙日軍之溫情、並優厚之待遇、且因獲得悟之色、日益濃增、所以俘虜踏上新政府治下、均極喜悅、并表願協力新政府建設新中國、同時在〇〇部隊管下所收容之俘虜約達三千五、六百名、其中約二千名、於本日九時被釋放、均願歸還故鄉、各就其生業、而改正彼等之觀念、對彼等為施以寬大之處置、〇〇部隊五十嵐少尉、山口少尉、發表談話如左：於十一月一日、自施行第一次收容以來、對彼等在場內分集四個處所、俾彼取廣播放送、并由新民會、派員輪流講演、一般俘虜、無不靜心聽講、此外表演畫片劇、且前後且四次、交替觀看電影、目睹新政府下之進展狀況、皆鼓掌狂喜、承日軍優厚待遇、對每日之食物、計一日給與麵粉八十瓦、關於疏菜及肉類、亦給多量、是以生活、感覺異常舒適、對於患病者、同時每日給與煙捲、每日施以治療兼行施藥、其間彼等均改正共黨謬誤觀念、而對協力新政府之念、極為濃厚、又當此次之被釋放、於收容期間中、據彼等之見聞、對青島市內之情景、深入憧海中、尤對建設華北及勦共工作、以強力踏上第一步云。

市北分局於冬防期中
強調檢索工作
警備力充實宵小斂迹

時值隆冬、市北警察分局、為防止竊盜、肅清宵小起見、特組成檢索班、担任管界內之妓館、澡塘、土產商、私娼館、私娼、澡店等之檢索工作、並組成游動警邏班、對於馬路行人實施檢問、並努力檢舉犯罪、自行車隊則與游動警邏班密切連絡、担任管界內巡邏事宜、因而本年冬防、該分局管界警備能力、益形強化云。

確保農村增產
青島合作社聯合會
治運期中收大效果

青島地區合作社聯合會、於實施第五次治安強化運動期間中、關於青島地區農村、所收獲之治強綜合成果如次、尤對確保農產、因物資出產之激增、關於解決地區內之食糧問題、寄與莫大之貢獻、此外關於物資配給及蒐集物資、而對敵方之經濟封鎖、特施以具體的措置、茲將其辦法、逐條述之如後、

一、對治安區之人口、配給適量之日用品、

一、對於一切物資、嚴守公定價格、

一、關於所使用之購買傳票、防止流入匪區地帶、

一、補助工作員調查每日配給物資之流動狀況併以上之成果而牽制七擾劣紳之操取的暴利

一方面對治安區之民衆、由社員圓滑施行配給物資、俾對合作社、均抱信賴之感、至所蒐集物資工作、即實施收買農產物、藉以確保物資、兼防止流入匪區地、所行收買之農產物、為小麥、高粱、大豆、落花生、甘薯等、總計約達〇〇萬市斤、同時以廉價、由食糧統制會、貸實售賣、使對食糧貢獻堅持低物價政策、又對減低物價、合作社之協力對策如下、

一、以適止價格、配給所購買之物資、對奸商之暴利行為、加以痛烈攻擊、俾配給合理化、及規止消費、極力防止物資流入敵匪地區、同時俾農民層、均抱有協力減低物價政策之感、

二、於此期間中、利用舉行各種工作之機會、對經濟封鎖、與合作社之關係、加以平易且懇篤之說明、依物資之不足、對價格之騰貴、而除去民心之不安、

三、根據第三四兩次治強運動、所獲得之成果、鄉村之少年層、與補助工作員總動員、監視一般奸商之暴利行為、并強化經濟封鎖、

四、當收買農產物資之時、以適止價格、實施買入販賣、防止物資之流入敵匪地區、再由義商動員、促進物資出產工作

五、基於本期間中食糧增產計畫、鼓勵合種之指導、兼努力增食糧增產、間接的努力抑制農產物價格之騰貴、又對於增產、及擔當指導工作、對膠濟沿地區、合計配給〇〇噸之硫安云。

惠民社及廉配處
採辦大宗雜糧
本市民食堪告無虞

本市市政當局、為圖保全市民食糧問題、特令青島惠民社與前青島市包米粉廉配事務處（現改稱雜糧粉廉配事務處）協同辦理、以資民食得以調劑、而民生賴以安定、自十一月中奉令開辦以來、惠民社負責採辦食糧、雜糧廉配事務處擔當廉配事務、務求供求相適、而無缺乏之虞、惟附近各縣包米產量不敷應用、端賴同外埠採運來青、方可配給圓滑、而無供不應求之虞、頁調劑民食之惠民社與廉配事務處、為實現理想之配給機構、惠民社已派出幹員多人、在市政當局協助之下、赴外埠雜糧產量豐富地區、採辦包米兼大宗雜糧、以便磨粉配給、充足民食、以俟集有成數、即可陸續運青、將來民食、堪告無虞云。

城陽農事訓練所
舉行卒業式

本市市立城陽農事訓練所、第三期受訓生、業經訓練期滿、定本月二十五日午後二時、在城陽該所舉行卒業式、並柬請各界涖臨指導云。

即墨區追悼戰歿警長
舉行合同慰靈祭

本市警備隊即墨區隊、以因公戰歿之警長黃志正、王子喜、孫薛瑞芳、孔錫山等、忠魂可憫、定於二十五日午二時在即墨後施關舉行合同慰靈祭云。

宰畜公司籌設
滄口分屠場
明春開始作業

青島宰畜公司、曾進行計畫於滄口設立分屠場、現以得到正式許可、且下已着手進行準備、預定來春、開始操業、該分屠場設立後、對於滄口地區、對肉畜宰殺嚴重監視、同時對一般私營屠宰業者、嚴行取締、對於肉價、實施公定價格制云。

市警隊繼續肅正工作
膠即區治安益固

青島市警備總隊所屬膠即合隊、於第五次治安強化運動期間、遂照剿滅共匪肅正思想之目標努力實施、組成混合討伐隊等、展建殊勛、茲據該隊報表、本年十二月上半月行動狀況如次：

一、即墨〇隊、於平度第七區滄家庄一帶警備行軍、

一、即墨第〇隊、赴即墨第二區張討庄一帶警備行軍、并視察警備道路、

一、膠州〇隊、於膠州第三區于家河地方警備行軍、

一、即墨〇隊、於第五次治安強化運動期間、赴即墨第三區徐口地方實施宣撫工作、

一、即墨〇隊、赴平度第七區磨山河一帶、實施警備行軍、并視察警備道路、

一、即墨〇隊、據報平度第七區杜家廟子地方、有匪徒在該處潛伏、當由該隊出動討伐、匪徒逃遁、

一、平度第七區北沙嶺地方、有系統不明匪徒、在該處潛伏、即由即墨〇隊出動討伐、匪徒逃走、

一、即墨〇隊、於第五次治安強化期間、赴即墨第三區黑石庄一帶、實施宣傳工作、

一、即墨〇隊、赴即墨第二區河崖地方警備行軍、

一、即墨第〇隊、赴即墨第一區三里庄一帶、實施肅正討伐、在該處遭遇交戰約一小時、匪徒四散、當場擊斃匪徒五名、鹵獲步槍彈一五〇粒、手溜彈一五柄、

一、即墨〇隊、據報有八路匪六〇〇名、侵入即墨第八區馬龍町地方、當由該隊出動討伐、交戰約卅分鐘、將匪徒擊敗、

一、青島市警備總隊聯合討伐隊、為防止警備電話發生故障、當赴陶村地方出動行軍、

一、即墨第〇隊、為第五次治安強化運動期間、赴即墨第三區東西坦地方、實施宣撫宣傳

一、即墨〇隊、據報警備電話被匪切斷、由該隊赴東七級地方補修、并視察警備道路、

一、即墨〇隊、查覺警備電話在劉家庄地方被人切斷、當即出動視察并加以補修、

一、即墨第〇隊、赴即墨第七區孫唐庄地方補修警備道路、

一、即墨〇隊、查覺平度第七區北沙嶺地方警備電話被人切斷、當出動補修、

一、即墨討伐隊、據報有八路匪五百名侵入於□庄、當由該隊討伐交戰約一小時、將匪徒擊散、綜合此次出動十八次、交戰回數一四、敵遺棄屍體五具、鹵獲步槍彈一五〇發、手溜彈十五粒云。

李村分局提倡
儲蓄運動

李村警察分局康分局長、為使各員警革新生活起見、特提倡儲蓄運動、關於儲蓄之重要性、及實行方法、曾作詳細之指示、俾合員警自動勵行、其訓示要點如下、

人生一世、所最難免之事、莫如病老、為致濟病老起見、非貯蓄不為功、是以自古以來、均提倡儲蓄、以防意外、值此五次治強運動之際、革新生活為吾人所應首先躬行、而革新生活之意義、不外儉樸節約、勵行儲蓄、由此可知其意義之重大、而有不可疏忽者也、其實行之方法有二、

一、要作降低己身之階級着想、例如已為局員、而作巡官之打算、已為巡官、而作警長之打算、已為警長、而作警士之打算、三十三元之警士、當作三十元之警士、如此降低己之身份、所餘之錢均加以儲蓄、其次雖昇級而視為不昇級、又如臨時之賞與等、均作為儲蓄之用、如此最易實行、

二、要有繼續之決心、貯蓄並非指一時而言、必須有持久性、譬如牛、行能一步一步、堅實作去、自可成功、不然一時縱能多蓄、而無繼續決心、甚或一時復之完全消費、實失儲蓄之本意也。

市立醫院十一月份
診病統計

本市市立醫院十一月份診病統計、內科一千〇六十名、外科一千三百九十一名、眼科二百九十一名、產婦人科九十九名、物療科一百四十一名、施療九百八十六名、計三千九百二十八名、入院者二十二名、又傳染病院、原有二十六名、入院者二十七名、退院二十二名、現在有三十一名云。

濟市廢品收回運動
獲得極大成效
卅五噸獻納〇〇部隊

（本報濟南分社通訊）為呼應治強運動、新民會濟南市總會、於本月二日、假城內新新劇場、舉行分會代表大會、席上討論實踐治強、實行廢品獻納運動、各新民分會、一致表示決議、邇來對金屬類之收回獻納運動、努力從事工作、因之濟南市新民會員、亦基此決意、着手收集金屬廢鐵類、至二十二日、所收之數量、達三十五噸之多、同時、市總會第一次以大車七十五輛、滿載廢鐵、於二十三日午後一時、運往〇〇部隊獻納、以資充當戰爭之資源、又為搬運所獻納之廢鐵、新民會大車業分會、自動提出、願盡義務、免費擔任搬運工作、故關係者對之非常感激云。

樂陵官民一致
獻身治運工作
剿滅匪團獲偉大效果

（濟南分社特訊）樂陵為魯省共匪地區之武定道樂陵縣進展狀況如次：一年前該縣為共產匪冀魯邊軍區第三軍分區司令楊實侯各反種匪團所盤據、其數達四千人以上、壓迫民衆、掠奪財物、無所不用其極、農村窮困已達極點、繼第四次治強運動之第五次治強運動、在官民一致下獻身工作、已收偉大效果、而治安亦見恢復、行政區域日漸擴大、各級學校增加、加強新民會分會工作、依新政滲透而壓縮匪地區、縣下四十五鄉鎮、先於五次治運組織鄉鎮武裝保甲自衛隊、推進剿共工作、此次治運收光輝成果、茲舉一例、如十一月十四日午後十時該縣北方第一區宋家油房部落、有土匪侵入、接獲此項情報之該部落崔村長、先發制人、包圍匪團由農民突擊、生擒匪賊數名、如斯之剿匪魂、實足表現樂陵縣之進展云。

臨朐加強治安效能
擴充縣警備隊
隆重舉行編成典禮

（臨朐通訊）臨朐縣知事兼警備隊隊長李桐昌氏、自就任以來、為求鄉村之安謐、對匪共殲動不遺餘力、值此聖戰週年李知事為謀治安之根本確立、充實縣警備兵力、而協力完成大東亞聖戰起見特由各區選拔優秀青年編組警備〇〇〇隊、日前在警備隊部舉行隆重之編成典禮、午十二時典禮開幕、駐縣友軍隊長及中日各機關各地方團體領袖等、均列席參加情況倍極熱烈、開會如儀、新任甲隊長周益林、及以下隊長等、依次宣誓就職、由李知事兼警備大隊長致剴切之訓詞、全場歡聲雷動、宣傳班長及各團體領袖、均致懇切之祝詞、最後由新任第五中隊長周益森致答詞、大隊附張地東代表一般士兵、對自身所負使命之重大、均極深刻認識、臨朐治安定將飛躍猛進云。

濰縣宣傳班
巡迴鄉村工作

（濰縣通訊）縣宣傳班新民會徐知事在縣督導之下、組織鄉村巡迴講演團、輪赴全縣十區各鄉村實施治運宣傳、並隨縣警備隊討伐宣撫、每至一村、均召集民衆闡述治運目標、並實踐事項及訪問等頗詳、內地區之一般民衆、對治運有深刻之認識、誓願剿滅匪共、擁護新政權、縣宣傳班為完成使命計、現仍繼續分班赴各鄉村宣撫云。

一繼續第五次治運一
一展開新國民運動一

（文訊）本縣自第五次治安強化運動展開以來、縣知事李桐昌躬親率領所屬驅行四大目標不遺餘力、茲治運期終、李知事為檢討此次治運實績策勵將來、特於前日假縣署會議室召開五次治運實績懇談會、計到場參加者、李知事縣宣秘書科長警察所長警備隊附、新民會參事及各區長地方名流有力者三十餘名、情緒倍極熱烈、屆時如儀開會宣讀治運四大目標、首有李知事報告開會意義、繼即開始討論此次治運期內所收效果、各幹部人員、各抒所見發表宏論、準備東亞解放新國民運動之展開、午十二時始圓滿散會云。

徐民食問題解決
施行配給制度

（徐州通訊）徐州市當局、為澈底解除市民痛苦、安定民生起見、爰一度調查食糧積蓄、統計本市食用、絕無恐慌之虞、查近來市面配給麵粉之各小販賣店、人民擁擠、爭先恐後、竟有鵠候終日、而終於一無所得者、此種情形、實深憫惻、特於日前令飭監理處召集本市十八鄉鎮長、及各業公會長並關係方面各團體負責人、假市政大禮堂、開食糧討論會議、以謀澈底解決麵粉恐慌問題、又復於前日上午十時假自治監理處開配給麵粉辦法會議、經該處擬定鄉鎮保甲戶口簡明調查表、頒發各戶填報、以資配給、茲將其填表須知誌之如下、一、保甲戶別以數字代表如一、二、三、四、二、戶長姓名應與戶口冊相符、三、家屬人口數、應將現有實在人口數目填入、不分男女兒童、四、凡在縣在特別與行政公署及所屬各機關任職者、均為公務人員（如軍政警）、由各主管機關配給、不得列入其他人民團體、（如商會及各業公會並鄉鎮公所職員學校教職員）均照例配給、五、每天需麵粉數欄不必填寫、六、此種調查表應繕送〇份限期以前彙齊云。

完遂大東亞戰爭中日指導者如何率先垂範
入選第二名　王岐峯

什麼叫大東亞戰爭、誰是中日指導者、爲什麼指導者應率先垂範、如何率先垂範、這是我們站在指導者地位的人、亦即是各階層的首領、所必須時加警惕與自勉的一個最急切的重大問題、現在僅就管見所及、略貢於次藉作參考、兼以自勵、大東亞戰爭、又稱大東亞解放戰、我們顧名思義、即可知梗概、所謂「解放」二字、即是解除開放、大東亞解放戰、即是爲解除英美等各聯合國的壓迫、開放我們東亞民族的自由而戰、因爲英美等帝國主義者、自鴉片戰爭後、即將其侵略爪牙插入了我們東亞各個民族的身上、大肆吸吮剝削、如美孚、亞細亞等火油公司、頤中煙草公司……以及暴利貸款、現銀販運等種種經濟侵略、並派遣軍事顧問、政治顧問、設立教堂、買收教徒等、一切政治侵略、文化侵略、交相煎迫、相逼而至、百年以來、將我東亞民族壓迫得朝不保夕、危險萬分、我友邦日本爲東亞民族的生存計、乃于去年十二月八日、以八紘一宇的精神、發動了所向無敵的聖戰、一年之間、已將英美澳荷等聯合國之所謂ABCD包圍陣完全突破、其所有在太平洋上的軍事要地、大小島嶼、殆已全部入於友邦皇軍掌握中、獲得驚人之絕大勝利、英美的軍事勢力、將消滅淨盡、現今世界戰爭、已由電擊戰入於經濟戰建設戰、亦即轉入長期化矣。

我們知道大東亞戰爭關係東亞民族整個的生死存亡、是凡在東亞的任何一個人都有協力戰爭的大義、尤其華北處在防共的最前線、肩負着後方兵站基地的使命、凡我華北人士、均有參戰的必要、但以尚有治安未確立之少數匪區、民心容或未盡貫澈、是所有中日指導者、即是各階層首領、全體公務員—均屬知識階級、均屬先進之士、必須秉着滅私奉公的精神、抱定粉身碎骨的決心、振起捨身取義的勇氣、來領導民衆、來組織民衆、來訓練民衆、集合起我們全民衆的大團體、從事確立治安、開發資源、完成安定民生、建設華北基地的使命、完成大東亞戰爭的聖業。

惟如何領導民衆、組織民衆、訓練民衆、以及如何確立治安、開發資源、安定民生諸問題、工作繁雜、頭緒萬端、凡我肩負指導責任的人、亟應本着「從大處着眼、從小處着手」的明訓、沉着施行、猛力開展、同時遵照孔夫子之所謂、「先之勞之無倦」及大學所載、「誠意、正心、修身、齊家、治國、平天下」的精神與步驟、循序進展、茲略述如下。

一、關於領導民衆組織民衆訓練民衆—中國官場之積習、嘗有「不求有功、但求無過」、「就遲不就錯」、「模稜兩可」等滑頭秘訣、而民衆腦筋中、更深印着「誰爲我官、我爲誰民」的被動思想、在以往已屬錯誤、矧值茲爲生存而戰爭的世界大戰正酣時期、武力資源固屬重要、而思想一項、尤應重視、我新中國爲謀於思想戰之推動、因有宣傳陣營之整備、即新民會之構成、及國民政府設置宣傳部、省公署設置宣傳室、縣公署設置宣傳班、派定專人、開支專款、從事肅正思想工作、思想果能統一貫澈、勝利自有把握、我國孔聖人曾說「自古皆有死、民無信不立」、所謂「信」即是民衆思想堅固、精神卓絕、現在有人說：「錢不如物、物不如人、人不如精神。」亦即是非有精神不能生存、一個人如此、一個團體如此、一個國家更是如此、不過精神既有、同時還須加以正當的指導、高度的發揚、指導其遵照東方文化的倫理來維繫人格、高揚其捨身取義的精神來保衞東亞、其組織方面應依據國家法令、順應地方情勢、整飭其意志、齊一其步驟而團結之、但身居領導地位的人、一面固需要以一理論來推展運動、一面尤須以實踐來充實事實、即是「凡百宣傳莫如實踐」也！至「因勢利導」、亦屬最切要之條件、對於新恢復區域內之人情、風俗、習慣等、主張不遽予改變、意即在此、所以每當組織、訓練、指導等開始之先、對於一種場合的時間空間及對象、均應有切實之考察、因病施藥、庶能奏可、總之、我們爲完成大東亞戰爭來領導民衆、組織民衆、訓練民衆、要利用環境、要與民衆共甘苦、要具實踐心、即是既有一種政策、一種理論、一種宣傳、所謂指導階級者必須身先履行、譬如革新生活當中、公務員應首先自肅自戒、方能止人、就是無論衣食住行、均宜特別緊縮、平民節儉百分之三十、領導者應節儉百分之五十、省出者移作獻金、其抽煙、喝酒、冶遊、賭博等一切不正當消耗、尤當根本戒除、再實行徒步運動、及簡易婚喪、利用廢物等、亦在必隨時隨地實行。

二、確立治安開發產業安定民生—確立治安問題、是新中國建國的根本大計、如果治安不能確立、則內政既無所措施、外交亦感空虛、我們政府當局所以大聲疾呼、腳踏實地的來推行治安強化運動、意即在此、回想自三十年第一次治運展開以來、各局長官、親冒寒暑、深入鄉區視察、督導治運工作、辛苦異常、各地方文武官員軍民人等、站在最前線、從事剿匪殺敵、捨身取義、功績尤著、但祇以大東亞戰爭尚未完成、殘餘的匪共仍圖掙扎、我們身居領導地位的人、應更進一步、繼續以往光輝之成果、踏着先烈未乾之血跡、事事不計個人利害、親立陣頭的去苦幹實幹、比如在一省之內、省長、道尹、縣知事等、雖其官屬特任簡任薦任、而其生活應平民化、冬季不生暖爐、夏季不要涼扇、工作應勞動化、短途旅行要徒步、討伐時要身先士卒、庶可一呼百諾、令人景佩、若開發產業安定民生兩者、互有關聯、治安問題影響尤鉅、因爲產業是經濟的資源、經濟是維持生活的要素、如經濟充足、民生自然安定、治安可告無虞、嘗云：「讓生於有餘、爭生於不足。」又云：「衣食足知榮辱、倉廩實知禮節。」及「民以食爲天」等、均係重視民生之特證、現在中國所以有如此多的土匪、游匪、以及殺人放火的八路共產軍其爲飢寒所迫的佔最多數、爲利誘勢迫盲目從事的次之、是我們現在爲建設華北爲完成大東亞戰爭、必須着手開發產業、安定民生、確立治安、所謂開發產業、就是要地盡其利、人盡其才、把地下的寶藏、埋沒的人才、充分無遺的發揮出來、但開發便是建設、建設必需鉅款、此項鉅款、現以民力尙不充足、不能征之於民、應由富貴者流、實行投資或捐款、指導者有所積蓄、先要輸將、方能招徠、其爲富不仁者、則予以相當制裁、因爲大東亞戰爭關係東亞整個的存亡、「毀家紓難」正其時也。

徵治強戰記文

第五次治安強化運動收獲圓滿之效果、現已結束、該運動之精神應仍須繼續保持、不能因該運動已完畢、而稍有懈怠、惟此治運在本市各方面、所收實效特別顯著、是以吾人回顧該運動之經過、即中日兩國民爲何邁進之表現、堪爲將來再度治運時之楷模、文化聯盟與興亞新報暨本報有鑒及此、在桐部隊宣傳報道班後援之下、決定徵集一般中日人士之「治強戰記」稿、茲誌各項規定如左、願各界人士踴躍應徵、以表現此次治強之偉大精神不朽之偉業、

一、題目；治強戰記、（自第一次至第五次治運中、吾人如斯奮鬥矣、即治運戰記錄）

二、應募資格　中日兩國各界人士均可應徵、

三、字數：四百字一張之稿紙十張以內（即四千字以內）

四、截止日期　民國三十一年十二月三十日止

五、交件地點　日文稿寄交上海路興亞新報編輯局治強戰記徵文部、中文稿寄交山東路青島大新民報編輯局治強戰記徵文部

六、當選文稿　披露：民國三十二年一月中旬、

七、獎金：一等（中日文各一篇）各五十元、二等（中日文各一篇）各卅元、三等（中日文各一篇）各廿元、選外佳作（數篇）各十元

八、審查員：文化聯盟村地理事長、國分常任理事、興亞新報長谷川社長、小谷編局長、青島大新民報小谷社長、橋川主幹、桐部隊須川中佐、五十嵐少尉

主辦：青島興亞新報社　青島文化聯盟　青島大新民報社

後援：桐部隊宣傳報道班

苦力部永久見財起意
捏報攜款被搶
市北分局審出實情

本市營陽路十一號變合苦力幫、為李村路豐順恆等九家棉布商服務、該幫有苦力部永九、二十二歲、章邱人、日前由豐順恆給與福興祥交票三千四百元整、以便赴當邑路三星公司換取花布八十疋、不料部永九將款提出後、意起不良、即持赴小西路變合里永慶堂姬女劉香雲處收藏、旋即返回豐順恆捏稱、持款行至當邑路郵局門前時、被人出槍威嚇、將其架至汽車上、至登州路附近、被人將款奪去、乘機逃回報告等語、豐順恆楊副經理、當即帶同部永九前往該管派出所報案、請求通緝、案送市北分局刑事股後、經該股浦局員一再研訊、始悉前情、案關捏報欺騙巨款、現已將前款起出、解送青島地方法院訊辦矣。

尹教育局長赴京
參加教育會議

華北政務委員會教育總署、頃為檢討華北教育應興應革事宜、特於二十五日起在北京召集各省市教育廳局長開教育行政會議、本市尹教育局長業於日前赴京參加云。

竊犯徐品三
當場被捕
即送警所訊辦

本市海泊路七十號附五戶住戶劉忠祥、前日午前十時餘、鎖門外出、十二時返家時、發現鐵鎖被人撬下、推門入內、竊犯徐品三、（三十二歲、樂城人、住華縣路五六號、）正在偷竊衣物、劉忠祥向前抓拿、該犯竟以鐵錐拒捕、旋由鄰居鄰汝相者幫同逮捕、送往警所訊辦云。

郵局廿七日
照常辦公

本市當邑路郵局、及所屬市內各郵政支局、因時屆年關、為便利公衆計、將特於本月二十七日（星期日）照平常日辦公一日、惟包裹部份、是日僅限於收寄、并不投遞云。

滋陽中日兒童
作品展覽會

（滋陽通訊）本縣鳳知事為啟發學生知識、聯合日本小學兒童、集由滋寧三縣學生作品、如剪

昌邑警備隊
實施掃蕩
牟隊附親立陣頭

昌邑通訊：昌邑縣警備隊隊附牟敦有、英勇善戰、勦匪殺敵、屢著戰功、茲復親率所部將敵遂於日前出發第四五區展開大掃蕩、所至之處匪共斂跡、當團續大批軍用糧秣安然凱旋云。

各種雜貨市況
尚稱穩固

本市日昨現貨取引市場各種雜貨交易市況、惟古月白礬等復告晉升、其他尚未見如何變化、但羣議却含安穩、亦不擁擠、茲將各市價詳細分列於左、飛輪牛粉一百六十五元、駱駝牛粉一百六十九元、仕輝牛粉一百五十二元、廣大料二百五十元、明星古月二百四十五元、原色古月二百五十元、其千桑二百六十元又三百二十元、仰委黃二百五十元、洋委黃七十五元、石膏二十六元、溫州白礬六十九元、扇面皂九十一元、賦爽皂七十八元、九十斤三角碱料七十八元、鐵肩碱料八十五元、信石精一百二十元、八尺蒲蓆一元七角。

魯政訓所學員
舉行畢業禮

山東省公署、為推進自治、宣揚政令、特在行政人員訓練所、分別訓練各縣鄉鎮長、及宣傳人員、均著成績、先後畢業返縣服務、現第二期講訓宣傳班學員五十名、及第十六期鄉鎮長班學員五十名、均經訓練期滿、定于本月二十三日上午十時在該所擧行畢業典禮儀式、屆時頒請各長官涖臨訓示、俾資遵循云。

濰縣繼續治運精神
建模範鄉
清鄉工作極緊張

（濰縣通訊）為貫澈五次治運目標、繼續努力、埋頭苦幹之濰縣縣知事徐觀辰氏、積本顧問暨同縣各機關首腦科長、宣傳班長、及各軍聯職員、並警備團要員組織之清鄉工作隊、分赴縣境第一區坪河鄉、第三區霽塚鄉、第十區王潮鄉所轄三十餘村實施建設模範鄉村、編訓保甲長、武裝自衛隊自衛團、清查戶口、修築鄉與縣城之公路、村與村間之道路、構成交通網、設置宣傳壁畫壁告、公告揭示?、改善鄉村教育、組成中心小學、編造鄉鎮預算、召開講演會、懇談會、訪問鄉賢等項工作、期模範鄉村建設早日完成云。

赤金市價
每兩仍爲五百八

本市赤金市價、竟連日之上漲後、現似已漲至相當高價、故近三日來未再升、二十四日金店掛牌買入每兩仍爲五百八十元、賣出加價二成、白銀買入每兩仍爲四元五角、賣出加價二成云。

現生油米市
市氣平庸
交易仍不甚暢

本市取引所物產交易市場、期現生油米市、邇來因洋商始終緘口不納、故市況頗爲疲滯、每市交易殊爲清淡、人情亦有頹廢之感、二十四日之現生油市、交易仍不甚暢、續成原價勢、市氣平庸、呈市升降兩難態勢、一月期生油交易、受現生油之影響、人情依然不振、授受不銳、故連日來交數不廣、平軟狀態下收市、後場市況益軟化、非惟不見振奮、且較前場益見低下、人情猶豫況留、交數較前尤遜一籌云。

內外行情
十二月廿四日

○生油期貨前場

一月開	二二七、五〇
最高	二二七、五〇
最低	二二五、六〇
收盤	二二五、九〇
成	三八車

○生米期貨前場

一月開	七〇、〇〇
最高	七〇、〇〇
最低	七〇、〇〇
收盤	七〇、〇〇
成	

○生油期貨後場

一月開	二二六、二〇
最高	二二六、六〇
最低	二二六、四〇
收盤	二二六、四〇
成	二車

土產現貨

現生油	一七五、〇〇
成	三〇〇簍
淨生油	一八〇、〇〇

兒童健康問答
急性與慢性消化不良症

問：在孩子們，消化不良有幾種狀況呢？

答：有急性的，有慢性的，急性消化不良，幾天便可以好，慢性消化不良，能夠繼續幾個星期或幾個月。

問：那一種消化不良症最容易嚴重的傷害孩子們的健康呢？

答：慢性的消化不良症：因爲病源未認明，往往繼續幾個月和幾年不止。

問：急性的消化不良有什麼病狀呢？

答：這些病狀都是人所共知的，就是嘔吐，肚子痛，發熱，……

婚後的甜密生活
留下的衰弱結果

保定西關大街　劉子恒　來函

嬰兒健康問題
當以母體强壯與否斷定

鐵騎銀瓶傳 ⑫

王度廬著・錢海畫

第九回　蕭千總勸雪瓶返鄉　滿懷悲恨憑弔遺靈（?）

乾娘！他們的姑奶奶玉嬌龍、二十年前在妙峰山跳澗沒有死、是到新疆來了、他們上上下下、早就知道、別的人只要是知道玉嬌龍名字的、沒有人相信她能夠摔死、可就是一樣兒不能那！絕不能那！認了之後、就鳳愛監、他的欽差也就住不成啦！所以我想就是再把這兒我來、也是白搭、你等候他出來、攔他的轎子、他也他叫人把你押起來、這也不怨他無情、實在是你的那個爹爹早先抽專情作得太過分啦、名也闖得太大啦！因爲她當年殺過江湖人、直到如今、那些江湖人都時時想要報仇、只要是姓玉的、他們都恨入骨髓、[illegible]那日說：此次玉大老爺、奉欽命西來查案、第一次在柳溝鎮、第二次在長安、都險些遭了別人的毒手、不然也不會鬧得姑娘死不好、也不至於屈了總爺王靈定遠、方天贊柴保、仙人劍張仲翰那三個人給伙保鏢、他實在是個又老實、又膽小的人、他是不知道你就是春小王爺、他要是知道了、別說見、連聽你的名字也不敢哪！」雪瓶此時發着呆不語、蕭千總又說：「依我說、你既然來到這兒啦、那麼今天歇歇、或是到大街上逛逛、買點吃的用的東西、明兒一早還是趕緊回家、我也放了心啦！我想把你們送回到蘭州、我得到烏爾泰去鎮守、再當個一年半年的差使、我也就想孩子們了、不能到的將來啦？當二爺子的差、至多了混是我這個千總、絕不也是在在附製城、我就給你當個老家人、那都不錯。」歇了口氣又說：「至於你的爹爹呢？你們也就不必再想念他啦！光傷你們自己、心實在無用、既然做得好的棺材啦、那就先別忙、咱們回到附製、買好上塊地、選上樹、刻好了石碑、那時再選上鼓手、僱夫去迎靈、選靈、大辦喪事也不晚。」雪瓶不作顏色、只把頭點了點、說：「好吧！就依着蕭大的話辦、我就不能在一天兩天、至少我得住十天、我得在此地逛夠了、只是、我既然來到了迪化、了、我心裡不難過、也不生氣！」蕭千總說：「這個不要緊、王就差又不是地方官、他沒有審理咱們隱園這裡之權、上回他也不過是叫迪化勸我們、說：你們弄錯了！本來沒有那麼回事！你們從什麼地方來的、就回什麼地方去吧！別白耽誤工夫、如若路費不夠、我倒可以借。」雪瓶冷笑着說「誰要他幫助路費？我也知道、我爹爹不滿是我的爹爹、我並非玉家的人所生、但我……」說到這裡她忽然不說了、轉又向幼蘭笑着問道：「那天夜裡咱們分了手、是次日你們就走了嗎？在路上再沒出別的事啊？」幼蘭說：「那第二天、我們走時、我倒盼着出了點事、好試試我有能耐沒有？可是、想不到的平安、就來到這兒啦、姐姐！那匹馬怎麼樣啦？牛將子那個賊真可恨、那都是潘順夫！」她看眼睛瞪着蕭千總、蕭千總一聽提到了這件事、就臉上更紅、被瞪得溜出屋去了。春雪瓶卻說：「那匹馬？我見着了、只是一我也不想再要牠啦！」幼蘭說：「為什麼不要？」雪瓶說：「在沙漠裡、我把牠送給人了。」幼蘭又問：「送給誰啦？」雪瓶卻沒有回答、她的芳心裡又不禁想起了韓鐵芳、想如今這人自眼、連一點親戚的關係、人家也不肯認自己在附製城雖然有些產業、而其實是孤苦零丁、舉目沒有親人、還不如幼蘭、幼蘭的父母俱在、人家又本來就是哈薩克、我呢？」獨漢人的孤女、然生在哈薩克的部落之裡、在沙漠裡當王爺、將來哪裡是歸宿之處、

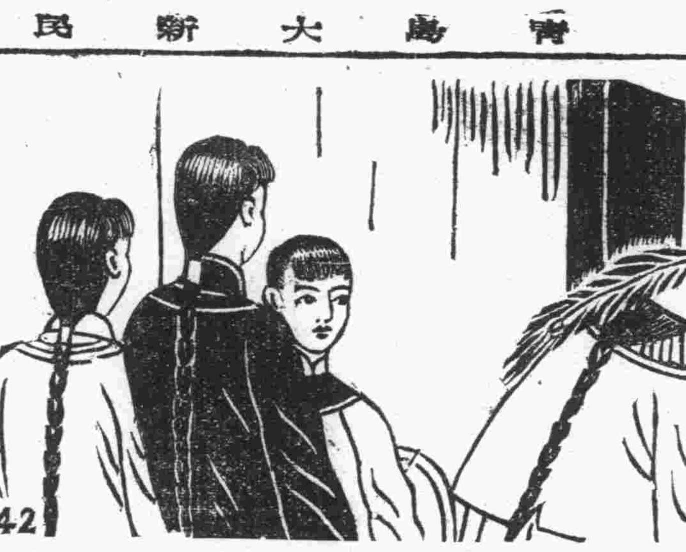

日語講座

滿洲國ノ旗ハドンナ旗デスカ。（滿洲國的旗子是什麼樣的旗子？）

五色ノ旗デス。（是五色的旗子。）

今日節目

▲八、三〇新民體操▲八、五〇初等日語講座（第二二〇講）▲九、一〇時局解說▲九、三〇新聞▲九、五〇商情行市▲一〇、〇〇行政工作報告（以上北京）▲一一、五〇唱片、玉堂春（青島）▲一二、〇〇報時（東京）家庭常識（北京）▲一二、一〇唱片（青島）▲一二、一五娛樂節目、一、西河大鼓、二、絲竹合奏、1玉連環、2春從天上來、3泥江龍、4醉乾坤、5[illegible]、幻聲社演唱▲一三、一五新民時間唱片（青島）▲一三、三〇評書（北京）▲一三、三〇評書、水滸傳（第三二一回）蔣評芳▲一四、三〇新聞▲一四、四〇中等日語講座（第二二〇講）谷田信夫▲一九、一〇播音劇、晨鐘、中國聯合廣播▲一五兒童時間、小學學生演播、兒童新聞▲一八、三〇新聞▲一八、[illegible]五組織節目、一、相聲、二、馬頭調、三、鼓子[illegible]▲一九、〇〇新聞▲二〇、〇〇新聞▲二〇、二〇[illegible]（青島）▲二〇、[illegible]▲二一、[illegible]北京、2太原、3石門、4天津、5濟南、6唐山、7天津（以上北京）▲二一、二〇音樂唱片（青島）▲二一、〇〇一對南京放送一軍盜、金山寺（二）第劍臣（北京）▲二二、〇〇報時（東京）新聞解說（北京）地方新聞及預報節目（青島）▲二二、三〇京劇（北京）

遺失居住證聲明欄

第五八七五九六號居住證遺失　南仲家窪內村四九號張從元
第一七八八三九號居住證遺失　膠州路三三號梁顏和
第四二一九五號居住證遺失　常州路三號內一六號李恕
第五六七二〇八號居住證遺失　四川路元號內三五七戶陳由氏
第〇七七一七四號居住證遺失　四川路元號內三一一戶韓侯氏
第〇七七一八八號居住證遺失　四川路元號內三一七戶高明盛
第〇六七四七〇號居住證遺失　四川路新興場四一號王福幸
第一七六九二七號居住證遺失　馬城路五六號高思出
第三一八七一五號居住證遺失　允家莊三六號一戶石培倫
第三三七七一二號居住證遺失　南仲家窪一九八號十戶李鴻賓
第〇〇七〇一六號居住證遺失　河南路五一號附六戶孫長順
第〇三〇五一〇號居住證遺失　費縣路七五號內一三戶任榮慶
第一八三〇三三號居住證遺失　邱縣路三五號高鴻儒
第〇三七四一五號居住證遺失　台西鎮二路五號王劉氏
第一三八四九九號居住證遺失　陵縣路三一號內九戶于炳吉
第一八一五一三號居住證遺失　大港一路四號林學禮
第一三三五七〇號居住證遺失　海泊路二四號一三戶馬蘭亭
第〇三九九二九號居住證遺失　城武路一八號一一四戶徐許氏
第一四三三一四四號居住證遺失　臨淄路一三號內附五戶金培謙
第一四六〇六一號居住證遺失　遼寧路一號劉毅本
第三〇八〇二九號居住證遺失　海泊村一一九號蔡保山
第一四三三三四號居住證遺失　海泊村一一九號秦雨村
第一二四三三四二號居住證遺失　海泊村一一九號蔡劉氏
第一二八五四六二號居住證遺失　嘉峪路四八號內一九戶尹張氏
第三三三一五〇四號居住證遺失　小村莊北平民院四五號范寶年
第三三三九七七號居住證遺失　小村莊北平民二院二〇號朱龍瑞
第〇九五七三四號居住證遺失　青島一路附一九戶耿瑞書
第五六七四四號居住證遺失　膠縣路四區西營村三一號劉盛祥
第〇六〇二五號居住證遺失　四方路一八號五五戶王雨生
第一五二二七號居住證遺失　臺西一區新民議一二號王玉蘭
第一六八〇七七號居住證遺失　樂陵路四三號孫連城
第一五六二〇七號居住證遺失　吳淞路五號劉樹田
第一三四一九八號居住證遺失　海泊路八四號附一七戶李孫氏
第〇七八四六二號居住證遺失　貴州路三號一二戶朱陳氏
第一七五六四九號居住證遺失　冠縣路一二七號趙傳仙
第一二八七五二一號居住證遺失　湛山村三八號王德濤
第〇八九三四二號居住證遺失　安徽路三六號張于氏
第一三六三五號居住證遺失　人和路八〇號附一戶詹孫氏
第一六一五一二號居住證遺失　綏遠路一八號三戶韓劉氏
第〇二〇七八九號居住證遺失　觀海一路三號王孫秀君
第〇七一一六八號居住證遺失　城武路一八號五二六戶薛興文
第一二〇六七號居住證遺失　濟寧路四七號一四戶夏和尚
第五八三八六三號居住證遺失　台東鎮東臨路二六一戶李百朋
第三二一七八九號居住證遺失　市外王家麥島村九三號王全章

象局常識

○古譜正訣

回天有術　紅局

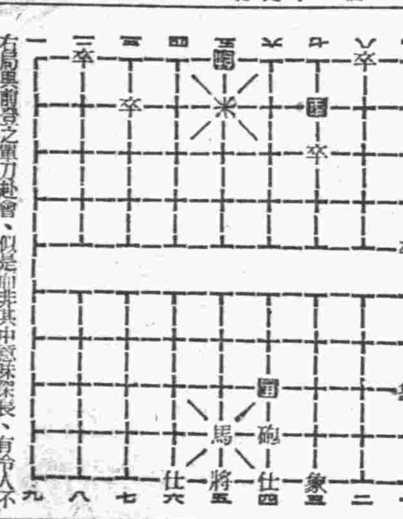

有局與前登之單刀赴會、似是而非其中意味深長、有令人不可思議之妙、紅勝着法如下：卒三進一、將五進一、相一進三、馬六退七、卒一平二、馬七進八、砲四進八變、馬八退六、卒三平四、將五平四、砲四退六勝。變砲四進八、馬八進七、卒三平四、將五進一、卒七平六、馬七退九、卒六平五、馬九退八、砲四平五、將五平四、馬五進六勝。第七着砲四進八須有回天之力、轉危爲安化禍患於無形、黑馬雖有千里之能、亦難肆其威力、欲得不敗者未之有也。

新到　北京地毯出售

北京地毯公司出品各樣美術地毯西藏毯　純毛織造顏色美觀送禮最宜批發零售　小皆備歡迎參觀　如蒙賜顧請到　廣西路第一旅社電話（二）二九七九號

立退股單人

[illegible]

遺失匯票聲明作廢公告

[illegible]

出號聲明

[illegible]

招租

茲有天津路門市房一所[illegible]

遺失聲明

[illegible]

緊要聲明

[illegible]

遺失聲明

[illegible]

遺失聲明

[illegible]

遺失聲明

[illegible]

遺失聲明

[illegible]

遺失聲明

[illegible]

遺失聲明

[illegible]

招募工人

本廠現招募男女工人各數十名年齡十七歲至二十五歲須有[illegible]　華北製藥工廠　青島臺南路七十九號

芝罘春

日久島上唯一經濟小吃餐館　地址中山路[illegible]

名人書畫廉價出售

[illegible]　日期：自二十五日起至二十七日止　時間：自上午十時至下午五時　電話（二）七八一七

青島總經理山東路中西大藥房　各藥房均售

患者注意

包皮過長　之害小則　易藏污垢　大則育柳　生易防礙　生欲想梁　花痛苦院　解除本院　速來割去

手術敏捷　收費低廉

三山醫院

地址東鎮威海路東首　電話（三）〇四八五

安平

今日選映　巨片　社會神祕暗殺偵探片　票價　池座一律一元　學生兒童一律七角　加捐一成

黑衣盜

張翠英　鄭重　楊柳　關達　主演

偵探　悍匪　主宏　偵反盜　悍原探　盜是：　探串：

槍林彈雨　性命拚着　天地網羅　逃漏黨魁　驚險獨多　頭緒紛繁　緊張場面

盜黨遍地逞兇　私探愕然無策

下期選演　李香蘭　新作　迎春花　冰天雪地　遍燃愛火

預告　新年獻映　黃天霸

明星

安徽路六號　電話二二六八九

和中

電話22623

每日下午一點半起開映五場循環

今日隆重獻映　華成影業　歌唱愛情巨片　薛發梨主演

希佛萊小傳

歌此曲只應天上有　演出人間那得見

下期公演　惱人春色

王君瑤　張貫珠

夜戲　午戲　[illegible]　明天　夜戲全部

光陸電影院

海泊路六十三號　電話二八三七四

國曆新年特選新片！一月一日起隆重公演　新隱身術　陸露明主演

循環開演　座價

今天公演　華成影片公司出品　全部有聲古裝歷史巨片　陳雲裳　梅熹　主演　秦良玉

下期公演　化身姑娘　一集

光陸

根據大文豪托爾斯泰原著改編非常時代當然傑構

復活

李麗華　張翠英　鄭重　主演

本年出品時裝歌唱文藝鉅片

悲慘萬分多滯手帕　初戀遭棄　芳心何堪　懷子詩夫　血淚斑斑　凄涼身世：茫茫無所依　空閨歲月：何以堪

本院茶部特備　牛奶咖啡紅茶清茶　任君選擇　小以上飲品　歡迎賜顧

遊四門

新華影業公司全部香豔言情懲淫潑辣鉅片

騎木驢　刁劉氏

四大淫婦之一天則武之流亞也

韓蘭根　顧蘭君　孫敏　主演

家庭禍水　倫常反理　毒害親夫　身受典刑

顧蘭君高唱（臨別曲）

循環開映　一時半起

慈光大戲院

東鎮　雲門路二十三號

今天公演　華公司出品偉大巨片　有聲對滑稽奇情巨片　袁美雲　王引　主演　第一集　化身姑娘

下期公演　二集　化身姑娘

新華大戲院

東鎮分院　福寺路六十三號　電話三〇五五六

修理內部　暫停開演

金城大戲院

西鎮南村路二十二號

陳豔霞　花陳花紫劉

午戲　停演　夜戲　全部　南三活捉

國光銘酒

青島日華釀造株式會社出品

氣味清香　甘美可口

青島代理　福利　祥記　泰　萬利號　華盛號

各埠代理　北京　豐順德棧　天津　福華線店　濟南　富有商行

華北總代理　華信精行酒運銷公司

三環白蘭地

牌子老　味道好　定價小

電話2七五二三

天德大藥房

原料藥品馳名良藥　批發零售格外克己　附設診所特請名醫　內外各科靈效如神

青島北京路三十五號　電話二二九七號

海狗強腎丸

增加夫妻的愛情　增加兒女的生育　增加閨房的樂趣

天津北洋公司

肺立甯

主治　哮喘咳嗽氣管炎　百日咳傷風咳嗽

每瓶定價二元

各大藥房均有經售

青島南洋藥房總經理　山西路二十三號　電話二五八四二

小兒聖藥

李琴圃福幼餅

專治小兒食積腹痛　面黃少食發熱咳嗽　嘔吐瀉痢等症

琴圃兒科醫院發行　吳縣一路九號　電話二四四七六號　各大藥房均有代售

咳嗽丸

培福避咳嗽丸

嗽　咳嗽風傷　喘　氣痛喉啞喉痰多　明說詳細　飲酒過度

症應適

承索即寄

青島南洋大藥房經理　山西路二十三號　電話二五八四二號

仁丹

老牌仁丹　功効靈驗

老少皆宜　治病保健

常服仁丹　確是強身妙法!!

強胃腸，助消化，去口臭，治頭痛，解疲乏，防雜疫，

此品乃萬象的護身符

顧客購買嚴防假貨

愛表斯

大衆腸胃之保健劑

人身最重要者就是腸胃如果不失健全　感到胃納滯鈍便秘頭痛疲乏甚至痔瘡便血等接踵而來此時必要賴藥物來代你解決現市上最可靠的腸胃藥要算愛表斯因含有人身不可或缺的酵母劑及維他命B複合體能助消化調整腸胃更可強身補血促進營養等效

各大藥房均有發售

EB188

出租大禮服

一、新出品大批最新流行式之男女結婚禮服　二、可隨時根據新人身段改變尺碼保證滿意　三、顧客可自選新料當時定製用畢退還本店亦可照辦

瑞豐洋服店　曲阜路七號　電話二三五九六

電褥子

總代理河南路九號二四各貨均有出售

楊道真大夫治療

神經痛・骨節炎・精神病・血壓高・腦充血・心臟病・不眠症・中風不語・半身不遂・四肢麻木・肝胃病・各種抽風・各種積聚痞塊・婦女經血不調・乾血勞・血聚成塊・室女隱疾・定期保好・子嗣・皮膚花柳・一切淋病・嬰兒百病・均能着手奏效

診所暫設觀象一路一號

天喜堂

調經　易孕　女科　專藥

老牌　調經丸

天喜堂藥行總行

青島代理　廣東藥品商店　各大藥房均有代售